

ศูนย์บรรณสารและสื่อการศึกษา มหาวิทยาลัยพะเยา
LIBRARY RESOURCES AND EDUCATIONAL MEDIA CENTER
UNIVERSITY OF PHAYAO

สารจาก ผู้ช่วยอธิการบดี มหาวิทยาลัยพะเยา

ศูนย์บรรณสารและสื่อการศึกษา มีการพัฒนาอย่างต่อเนื่องเพื่อให้ทันต่อการให้บริการนิสิต และบุคลากร มีหนังสือสื่อการสอนเทคโนโลยีทันสมัยและบรรยากาศที่เอื้อต่อการค้นคว้าเป็นห้องสมุดที่มีผู้สนใจมาดูงานเป็นจำนวนมาก นับเป็นภาพลักษณ์ที่ดีของมหาวิทยาลัยพะเยา

ในปีนีทางศูนย์บรรณสารและสื่อการศึกษา ประสงค์จะขยายเวลาการให้บริการเป็น 24 ชั่วโมง จึงเปิดพื้นที่บริการในชั้นล่างของอาคารให้นิสิตเริ่มใช้บริการ และจะขยายเวลาพื้นที่มากขึ้นกว่าเดิม สอดคล้องกับความต้องการของนิสิต โดยตั้งเป้าไว้ว่าห้องสมุดจะเป็นสถานที่ที่มีความปลอดภัยสูงสุด นิสิตจะสามารถใช้บริการสื่อทุกรูปแบบทั้งหนังสือ และเทคโนโลยีอื่น ๆ เพื่อแสวงหาความรู้ให้ตามทันความก้าวหน้าทางวิทยาการต่อไป

ศูนย์บรรณสารและสื่อการศึกษาจะร่วมมือกับทุกหน่วยงานในมหาวิทยาลัยพะเยา เพื่อรองรับการย่างก้าวของมหาวิทยาลัยพะเยา

บุษบง จันทนาศกุล

(รองศาสตราจารย์ ดร. บุษบง จันทนาศกุล)
ผู้ช่วยอธิการบดี

สารจาก ผู้อำนวยการศูนย์บรรณสารและสื่อการศึกษา มหาวิทยาลัยพะเยา

รอบปีที่ผ่านมาของศูนย์บรรณสารและสื่อการศึกษามีการพัฒนาอย่างเป็นรูปธรรมที่ชัดเจนมากที่สุด 4 ประการ ประการแรก คือการแก้ไขปรับปรุงหลักราชบัณฑิตยสถาน 4 ให้เป็นห้องศึกษาค้นคว้าเพิ่มเติมสำหรับอาจารย์ นักวิจัย และนิสิตระดับบัณฑิตศึกษา ซึ่งประกอบด้วยห้องศึกษาค้นคว้าเดี่ยว และแบบกลุ่ม นอกจากนี้ยังมีการแก้ไขปรับปรุงหลักราชบัณฑิตยสถานในชั้นที่ 3 เพื่อให้เป็นห้องสมุดชุมชนเป็นที่นั่งอ่านแบบเปิดโล่ง (Open Air) และสามารถชมทิวทัศน์สวยงามในมุมมองกว้างการพัฒนาด้านเทคโนโลยี ประการที่ 2 คือการพัฒนา U.P. Lib Application เพื่อการให้บริการของศูนย์บรรณสารและสื่อการศึกษา ผ่านทางสมาร์ทโฟน เริ่มตั้งแต่ การสแกน QR Code ผ่านประตูรับสัญญาณ RFID และการจัดกิจกรรมส่งเสริมการเข้าใช้บริการ โดยใช้วิธีการสะสมเหรียญ UP Lib Coins ประการที่ 3 คือการแบ่งส่วนงานของศูนย์บรรณสารและสื่อการศึกษา เพิ่มขึ้นอีก 2 งาน อันได้แก่ งานเทคโนโลยีสารสนเทศ และงานบริการสารสนเทศเพื่อการวิจัยและข้อมูลพิเศษ นอกจากนี้ยังมีผลงานที่น่าภาคภูมิใจอีกอย่างหนึ่ง คือบุคลากรของศูนย์บรรณสารและสื่อการศึกษา นำเสนอผลงานในการประชุมวิชาการระดับชาติ PULINET ครั้งที่ 8 (The 8th PULINET National Conference PULINET 2018) และได้รับ 2 รางวัล คือรางวัลระดับดีเด่นการนำเสนอผลงานวิชาการโดยอาสา ในเรื่องการส่งเสริมการให้บริการด้วยเหรียญห้องสมุด (Lib Coin) และรางวัลระดับดีเด่นในด้านการนำเสนอผลงานทางวิชาการ โดยทำเป็นโปสเตอร์เรื่องการประชุมปฏิบัติการ Chat-Fuel นำไปทำร่วมกับงานประชาสัมพันธ์ของทางศูนย์บรรณสารและสื่อการศึกษา มหาวิทยาลัยพะเยา

ศูนย์บรรณสารและสื่อการศึกษา ยังมีผลงานอีกหลากหลายที่พัฒนาขึ้นเพื่อเอื้อประโยชน์ต่อผู้ใช้บริการและการให้บริการบุคลากรทุกคนมุ่งมั่นที่จะทำงานและพัฒนาอย่างต่อเนื่องเต็มศักยภาพเพื่อการให้บริการที่ดีที่สุดแก่ประชาคมชาวมหาวิทยาลัยพะเยา

พรพรรณ จันทร์แดง

(ผู้ช่วยศาสตราจารย์ ดร. พรพรรณ จันทร์แดง)
ผู้อำนวยการศูนย์บรรณสารและสื่อการศึกษา

คำนำ

รายงานประจำปี 2560 ศูนย์บรรณสารและสื่อการศึกษา มหาวิทยาลัยพะเยา ฉบับนี้รายงานแสดงผลการปฏิบัติงานของศูนย์บรรณสารและสื่อการศึกษา มหาวิทยาลัยพะเยา ตั้งแต่ประวัติความเป็นมา การบริหารผลการดำเนินงาน สถิติที่น่าสนใจ และกิจกรรมต่าง ๆ ตลอดปีงบประมาณ 2560 (ตุลาคม 2559 - กันยายน 2560)

ศูนย์บรรณสารและสื่อการศึกษา ขอขอบคุณคณะผู้บริหารของมหาวิทยาลัย คณาจารย์ หน่วยงานทุกหน่วยงาน ตลอดจนนิสิตที่ให้การสนับสนุนการดำเนินงานของศูนย์บรรณสารและสื่อการศึกษาเป็นอย่างดีตลอดมา ขอขอบคุณบุคลากรศูนย์บรรณสารและสื่อการศึกษาที่ให้ความร่วมมือในการดำเนินงานจนบรรลุจุดหมายทุกประการตลอดปีงบประมาณ 2560 และขอขอบคุณผู้ที่เกี่ยวข้องช่วยในการจัดทำรายงานประจำปีฉบับนี้จนลุล่วงไปด้วยดี หากมีข้อบกพร่องในส่วนใดกรุณาให้ข้อเสนอแนะ เพื่อปรับปรุงแก้ไขในแนวทางที่ดีขึ้น อันจะเป็นประโยชน์ในการจัดทำรายงานประจำปีของศูนย์บรรณสารและสื่อการศึกษาต่อไป

บทนำ

ศูนย์บรรณสารและสื่อการศึกษา เป็นหน่วยงานระดับกลางอยู่ภายใต้สำนักงานอธิการบดี มีหน้าที่จัดซื้อจัดหาทรัพยากรสารสนเทศในสาขาที่เกี่ยวข้องกับการเรียนการสอน และให้บริการทรัพยากรสารสนเทศรูปแบบต่าง ๆ ให้ความร่วมมือกับภาคีห้องสมุดทั้งในระดับภูมิภาคและระดับประเทศ และเป็นแหล่งเรียนรู้ด้วยตนเองของชุมชน บุคลากร และนิสิต

ศูนย์บรรณสารและสื่อการศึกษา มีแนวทางพัฒนาการให้บริการที่ชัดเจนสามารถให้บริการกับผู้ใช้จากภายในมหาวิทยาลัย ตลอดจนขยายการให้บริการไปในระดับประเทศและต่างประเทศมากยิ่งขึ้น สามารถพัฒนาพัฒนาขีดความสามารถจนเป็นผู้นำห้องสมุดได้

ศูนย์บรรณสารและสื่อการศึกษา จึงมีความมุ่งมั่นที่จะเป็นหน่วยงานที่ส่งเสริมและสนับสนุนมหาวิทยาลัยในการผลิตบัณฑิตตามปณิธานของมหาวิทยาลัยที่ว่า “ปัญญาเพื่อความเข้มแข็งของชุมชน” ตามเป้าหมายหลักของการดำเนินงานตามพระราชบัญญัติ มหาวิทยาลัยพะเยา พ.ศ. 2553 หมวด 1 มาตรา 6 ที่จะ “ให้การศึกษา ส่งเสริมและพัฒนาวิชาการ วิชาชีพชั้นสูง ทำการสอนทำการวิจัยให้บริการทางวิชาการแก่สังคมให้โอกาสทางการศึกษาแก่ประชาชนและทำนุบำรุงศิลปะและวัฒนธรรมเพื่อประโยชน์ต่อการพัฒนา ชุมชน สังคมและ ประเทศชาติ”

ประวัติศูนย์บรรณสารและสื่อการศึกษา

มหาวิทยาลัยพะเยาเดิมมีชื่อว่า “ห้องสมุดมหาวิทยาลัยนครสวรรค์พะเยา” เริ่มก่อตั้งมาตั้งแต่ พ.ศ. 2538 โดยเปิดให้บริการ ณ อาคารวิทยาศาสตร์ โรงเรียนพะเยาพิทยาคม เนื่องจากมหาวิทยาลัยนครสวรรค์ พะเยา เริ่มก่อตั้งและมีที่ทำการชั่วคราวอยู่ที่โรงเรียนพะเยาพิทยาคม พ.ศ. 2542 มหาวิทยาลัยนครสวรรค์ พะเยา ได้ย้ายที่ทำการมาอยู่เลขที่ 19 หมู่ 2 ตำบลแม่กา อำเภอเมือง จังหวัดพะเยา โดยห้องสมุดตั้งอยู่บริเวณชั้น 1 อาคารเรียนรวมหลังเดิมใน พ.ศ. 2543 ห้องสมุด ย้ายมาอยู่ที่ชั้น 1 อาคารบริหารหรืออาคารสำนักงานอธิการบดี ปัจจุบันโดยในปี พ.ศ. 2544 ขยายการให้บริการออกเป็น 2 ห้อง มีพื้นที่ให้บริการ 648 ตารางเมตร มีที่นั่งอ่านรวมทั้งหมด 185 ที่นั่งแบ่งการบริการออกเป็นบริการสารสนเทศทั่วไป สารสนเทศด้านวิทยาศาสตร์สุขภาพและสารสนเทศด้านกฎหมายซึ่งในปัจจุบัน แยกออกเป็นห้องสมุดคณะพยาบาลศาสตร์ และห้องสมุดคณะนิติศาสตร์ ในเดือน มีนาคม พ.ศ. 2553 ได้ย้ายที่ทำการห้องสมุดมายังอาคารหลังปัจจุบันซึ่งตั้งอยู่ใน กลุ่มอาคารเรียนรวมหลังใหม่เป็นอาคาร 3 ชั้นมีพื้นที่ทั้งหมด 11,213 ตารางเมตร

ปีการศึกษา 2554 เปิดบริการเฉพาะชั้นที่ 1 มีพื้นที่บริการ 3,346 ตารางเมตร พื้นที่สำหรับการทำงานของบุคลากร 640 ตารางเมตร และในปีเดียวกันนี้มหาวิทยาลัยนครสวรรค์ พะเยา ได้รับการยกฐานะเป็นหน่วยงานในกำกับของรัฐ ซึ่งไม่เป็นส่วนราชการตามกฎหมายว่าด้วยระเบียบบริหารราชการแผ่นดินและได้ เปลี่ยนชื่อเป็น “มหาวิทยาลัยพะเยา” ตามพระราชบัญญัติมหาวิทยาลัยพะเยา พ.ศ. 2553 ซึ่งประกาศในราชกิจจานุเบกษา เล่ม 127 ตอนที่ 44ก ลงวันที่ 16 กรกฎาคม 2553 จึงได้มีการแบ่งหน่วยงานในส่วนงานบริหารของมหาวิทยาลัย พะเยา พ.ศ. 2553 ออกเป็น 8 กอง 3 ศูนย์ และ 1 สำนักงานเพื่อให้การบริหาร จัดการมีความคล่องตัวและสอดคล้องกับการศึกษา ห้องสมุดมหาวิทยาลัยพะเยาจึงได้ ยกฐานะห้องสมุดเป็น “ศูนย์บรรณสารและสื่อการศึกษา” และในปี พ.ศ. 2556 ศูนย์บรรณสารฯ ได้เปิดบริการเต็มพื้นที่ทั้งอาคาร มีที่นั่งอ่านทั้งหมด 600 ที่นั่ง

ในปี พ.ศ. 2560 ศูนย์บรรณสารฯ ได้ทำการแก้ไขปรับปรุงหลังคาแดดฟ้า ชั้นที่ 4 ให้เป็นห้องศึกษาค้นคว้าเพิ่มเติมสำหรับ อาจารย์ นิสิต และนักวิจัยระดับ บัณฑิตศึกษา ซึ่งประกอบด้วยห้องศึกษาค้นคว้าเดี่ยวและแบบกลุ่ม นอกจากนี้ยัง มีการแก้ไขปรับปรุงหลังคาแดดฟ้าชั้น 3 ให้เป็นห้องสมุดชมสวนเป็นที่นั่งอ่านแบบ เปิดโล่ง (Open-air)

ศูนย์บรรณสารและสื่อการศึกษา
LIBRARY RESOURCES AND EDUCATIONAL MEDIA CENTER

ตราสัญลักษณ์ประจำศูนย์

พันธกิจ

1. จัดซื้อจัดหาทรัพยากรสารสนเทศในสาขาที่เกี่ยวข้องกับการเรียนการสอนและพัฒนาสติปัญญา อารมณ์ สักคม
2. ให้บริการทรัพยากรสารสนเทศ ทั้งรูปแบบวัสดุตีพิมพ์ สื่อโสตทัศนวัสดุ และสื่อดิจิทัล
3. ให้ความร่วมมือกับภาคีห้องสมุดต่าง ๆ ทั้งระดับภูมิภาคและระดับประเทศเพื่อประโยชน์ในการใช้ทรัพยากรสารสนเทศร่วมกัน
4. เป็นแหล่งศึกษาเรียนรู้ด้วยตนเอง ของชุมชน บุคลากร และนิสิตมหาวิทยาลัยพะเยา

ความหมายของตราสัญลักษณ์

ศูนย์บรรณสารและสื่อการศึกษา

ตราสัญลักษณ์ประกอบด้วย 4 ส่วน

1. หนังสือ : เป็นแหล่งรวบรวมความรู้เพื่อการศึกษาค้นคว้า

2. รูปโลก : เสริมสร้างความรู้และจินตนาการทางการศึกษา พัฒนา ไปพร้อมกับโลกเทคโนโลยีที่นำไปสู่ความเป็นสากล

3. หมวกรับปริญญา : ความสำเร็จสูงสุดของการศึกษา

4. อักษรย่อ มพ. : ย่อมาจาก “มหาวิทยาลัยพะเยา”

ปรัชญา :

เทคโนโลยีก้าวหน้า สารสนเทศทันสมัย
วัฒนธรรมดำรงไว้ ใส่ใจบริการ

วิสัยทัศน์ :

เป็นห้องสมุดสถาบันอุดมศึกษาที่มี
คุณภาพตามมาตรฐาน ห้องสมุด
สถาบันอุดมศึกษาสากล

เป้าประสงค์ :

เป็นหน่วยงานสำคัญที่สนับสนุนการ
เรียนการสอนของคณาจารย์และนิสิต
ให้บริการสูงสุดมุ่งหมายที่พึงปรารถนา

รหัสสี
#8D38C9

รหัสสี
#C4996C

ความหมายของสี :

สีม่วง มาจากสีแสด หมายถึงชาติ และสีน้ำเงิน หมายถึงพระมหากษัตริย์

สีทอง นั้นหมายถึง ศาสนาและความรุ่งเรืองของมหาวิทยาลัย

นโยบาย

1. นโยบายด้านการบริหารจัดการทรัพยากรสารสนเทศ

ดำเนินการบริหารจัดการทรัพยากรสารสนเทศทุกรูปแบบที่ส่งเสริมให้ผู้ใช้บริการเข้ามามีส่วนร่วมและทั่วถึงโดยมุ่งเน้นการจัดหาทรัพยากรสารสนเทศที่ครอบคลุมทุกหลักสูตร/สาขาวิชาที่ทันสมัย สามารถตรวจสอบการดำเนินงานได้ทุกขั้นตอน

2. นโยบายด้านการพัฒนาคุณภาพบริการ

พัฒนาระบบการให้บริการเชิงรุกการบริการที่สะดวกรวดเร็ว การพัฒนาบุคลากรให้มีจิตใจให้บริการ (Service Mind) รวมถึงเสริมสร้างทักษะการสืบค้นสารสนเทศทั้งภายในและภายนอกมหาวิทยาลัย

3. นโยบายด้านการพัฒนาระบบเทคโนโลยีห้องสมุด

พัฒนาและนำเทคโนโลยีที่ทันสมัยและมีประสิทธิภาพมาใช้ดำเนินงานทั้งในด้านบริหารจัดการและด้านการบริการ

4. นโยบายด้านการพัฒนาระบบบริหารจัดการ

ปรับปรุงและพัฒนาการบริหารจัดการโดยยึดหลักธรรมาภิบาลที่มีความชัดเจนและคล่องตัวสูงโดยมีระบบประกันคุณภาพในการรักษามาตรฐานอย่างต่อเนื่องรวมถึงดำเนินงานบริหารความเสี่ยงให้เป็นรูปธรรม

5. นโยบายด้านการบริการทาวชิชาการแก่สังคม

จัดโครงการบริการทาวชิชาการแก่สังคม ในการให้ความรู้การจัดการห้องสมุดและมีส่วนร่วมกับชุมชนในการพัฒนาห้องสมุดทั้งภายในและภายนอกมหาวิทยาลัย

6. นโยบายด้านการทำนุบำรุงศิลปวัฒนธรรม

จัดกิจกรรมส่งเสริมการเรียนรู้สืบสานศิลปวัฒนธรรมไทย โดยมีส่วนร่วมระหว่างบุคลากรของศูนย์บรรณสารฯ และผู้ใช้บริการ

คณะกรรมการอำนวยการศูนย์บรรณสารและสื่อการศึกษา

| | |
|---|----------------------------|
| 1. อธิการบดี | ประธานกรรมการ |
| 2. รองอธิการบดีฝ่ายวิชาการ | รองประธานกรรมการ |
| 3. รองอธิการบดีฝ่ายวางแผนและพัฒนา | กรรมการ |
| 4. รองอธิการบดีฝ่ายวิจัยและประกันคุณภาพ | กรรมการ |
| 5. คณบดีคณะศิลปศาสตร์ | กรรมการ |
| 6. คณบดีคณะนิติศาสตร์ | กรรมการ |
| 7. คณบดีคณะแพทยศาสตร์ | กรรมการ |
| 8. คณบดีคณะสหเวชศาสตร์ | กรรมการ |
| 9. คณบดีคณะวิทยาศาสตร์ | กรรมการ |
| 10. คณบดีคณะวิศวกรรมศาสตร์ | กรรมการ |
| 11. คณบดีคณะเทคโนโลยีสารสนเทศและการสื่อสาร | กรรมการ |
| 12. นาวาลุส โฟริ่งสิยากร | กรรมการ |
| 13. ผู้ช่วยอธิการบดี รศ.ดร.บุษบง จำเริญดงารัตน์ | กรรมการและเลขานุการ |
| 14. ผู้อำนวยการศูนย์บรรณสารและสื่อการศึกษา | กรรมการและผู้ช่วยเลขานุการ |
| 15. นางสาววันเพ็ญ ต้นจันทร์กุล | กรรมการและผู้ช่วยเลขานุการ |

คณะกรรมการประจำศูนย์บรรณสารและสื่อการศึกษา

| | |
|--|---------------|
| 1. ผู้ช่วยศาสตราจารย์ ดร.พรพรรณ จันทร์แดง ผู้อำนวยการศูนย์บรรณสารฯ | ประธานกรรมการ |
| 2. ผู้แทนคณาจารย์กลุ่มมนุษยศาสตร์และสังคมศาสตร์ | กรรมการ |
| 3. ผู้แทนคณาจารย์กลุ่มวิทยาศาสตร์สุขภาพ | กรรมการ |
| 4. ผู้แทนคณาจารย์กลุ่มวิทยาศาสตร์และเทคโนโลยี | กรรมการ |
| 5. นาวณัฐดานันท์ ยอดเมืองชัย หัวหน้างานธุรการ | กรรมการ |
| 6. นางสาววันเพ็ญ ต้นจันทร์กุล หัวหน้างานบริการทรัพยากรสารสนเทศ | กรรมการ |
| 7. นางสาวฉวีวรรณ บุณธรรม หัวหน้างานพัฒนาและวิเคราะห์ทรัพยากรสารสนเทศ | กรรมการ |
| 8. นายวิชญนนท์ มณีชาติ หัวหน้างานห้องสมุดสาขา | กรรมการ |
| 9. นางจรูรีเรือ เมื่อนมา เจ้าหน้าที่บริหารงานทั่วไป | เลขานุการ |

คณะกรรมการดำเนินการศูนย์บรรณสารและสื่อการศึกษา

1. ผู้ช่วยอธิการบดี รศ.ดร.บุษบว จำเริญดงารักษ์มี ประธานกรรมการ
2. ผู้อำนวยการศูนย์บรรณสารและสื่อการศึกษา รองประธานกรรมการ
3. รวณคณบดีฝ่ายวิชาการคณะนิติศาสตร์ กรรมการ
4. รวณคณบดีฝ่ายวิชาการคณะศิลปศาสตร์ กรรมการ
5. รวณคณบดีฝ่ายวิชาการคณะเภสัชศาสตร์ กรรมการ
6. รวณคณบดีฝ่ายวิชาการคณะวิทยาศาสตร์ กรรมการ
7. รวณคณบดีฝ่ายวิชาการคณะแพทยศาสตร์ กรรมการ
8. รวณคณบดีฝ่ายวิชาการคณะสหเวชศาสตร์ กรรมการ
9. รวณคณบดีฝ่ายวิชาการคณะพยาบาลศาสตร์ กรรมการ
10. รวณคณบดีฝ่ายวิชาการคณะวิศวกรรมศาสตร์ กรรมการ
11. รวณคณบดีฝ่ายวิชาการคณะทันตแพทยศาสตร์ กรรมการ
12. รวณคณบดีฝ่ายวิชาการคณะเทคโนโลยีสารสนเทศและการสื่อสาร กรรมการ
13. รวณคณบดีฝ่ายวิชาการคณะเกษตรศาสตร์และทรัพยากรธรรมชาติ กรรมการ
14. รวณคณบดีฝ่ายวิชาการคณะวิทยาการจัดการและสารสนเทศศาสตร์ กรรมการ
15. รวณคณบดีฝ่ายวิชาการคณะสถาปัตยกรรมศาสตร์และศิลปกรรมศาสตร์ กรรมการ
16. รวณคณบดีฝ่ายวิชาการวิทยาลัยการศึกษา กรรมการ
17. รวณคณบดีฝ่ายวิชาการวิทยาลัยพลีวานและสิ่งแวดล้อม กรรมการ
18. นายวิชาญนนท์ มณีชาติ กรรมการ
19. นางสาววันเพ็ญ ต้นจันทร์กุล กรรมการและเลขานุการ
20. นางสาวฉวีวรรณ บุญธรรม กรรมการและผู้ช่วยเลขานุการ

โครงสร้างการบริหารงานศูนย์บรรณสารและสื่อการศึกษา มหาวิทยาลัยพะเยา

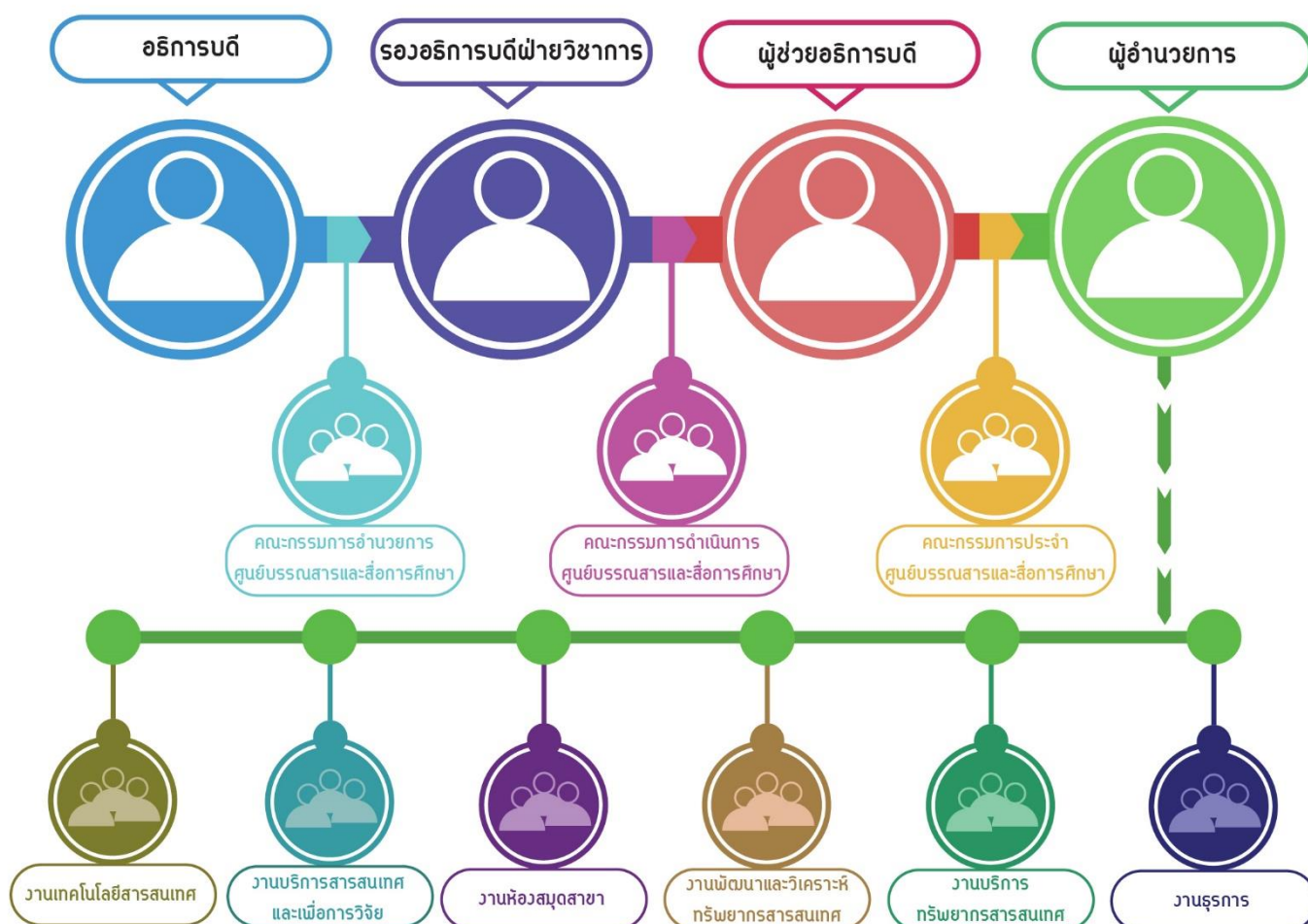

ผลการดำเนินงาน

บุคลากรศูนย์บรรณสารและสื่อการศึกษา

ผู้ช่วยศาสตราจารย์ ดร.พรพรรณ จันทรินแดง.....ผู้อำนวยการศูนย์บรรณสารและสื่อการศึกษา

งานธุรการ

- นาง ณัฐดาพันธ์ ยอดเมืองชัย.....เจ้าหน้าที่บริหารงานทั่วไป (หัวหน้างาน)
- นาง จุไรเรือง เมืองมา.....เจ้าหน้าที่บริหารงานทั่วไป

งานบริการทรัพยากรสารสนเทศ

- นางสาว วันเพ็ญ ตันจันทรกุล.....บรรณารักษ์ (หัวหน้างาน)
- นาย วิชฌุนนท์ มณีชาติ.....บรรณารักษ์
- นางสาว ภัทรวดี สุริยะ.....บรรณารักษ์
- นางสาว วิไล จันทรแก้ว.....บรรณารักษ์
- นาง สุปราณี ทะนายมา.....บรรณารักษ์
- นางสาว กคมณ ณะยศ.....บรรณารักษ์
- นาง สุพร ทิพย์จักร.....นักเอกสารสนเทศ
- นางสาว ปรีศนา ทาคำดี.....ลูกจ้างชั่วคราว
- นางสาว ดรุณวรรณ วัชรศรี.....ลูกจ้างชั่วคราว
- นาย จิรายุ เสนสุกรี.....ลูกจ้างชั่วคราว

งานพัฒนาและวิเคราะห์ทรัพยากรสารสนเทศ

- นาย เปรมยพุล ปุริมาโพสุย.....บรรณารักษ์(หัวหน้างาน)
- นางสาว ฉวีวรรณ บุณยธรรม.....บรรณารักษ์
- นางสาว อรดี นามบุตร.....บรรณารักษ์
- นางสาว วาณิชยา ตาชม.....บรรณารักษ์
- นางสาว กชพร ดอนพิมพ์พร.....บรรณารักษ์
- นาย ปิณณรร วุฒิปรียาร.....บรรณารักษ์

งานห้องสมุดสาขา

- นาย วิชฌุนนท์ มณีชาติ.....บรรณารักษ์ (หัวหน้างาน)

งานเทคโนโลยีสารสนเทศ

- นาย ปิยะราช สุขกัญญา.....นักวิชาการคอมพิวเตอร์(หัวหน้างาน)
- นางสาว สุดา ใจแก้ว.....นักวิชาการคอมพิวเตอร์

งานบริการสารสนเทศเพื่อการวิจัย

- นางสาว วันเพ็ญ ตันจันทรกุล.....บรรณารักษ์(หัวหน้างาน)

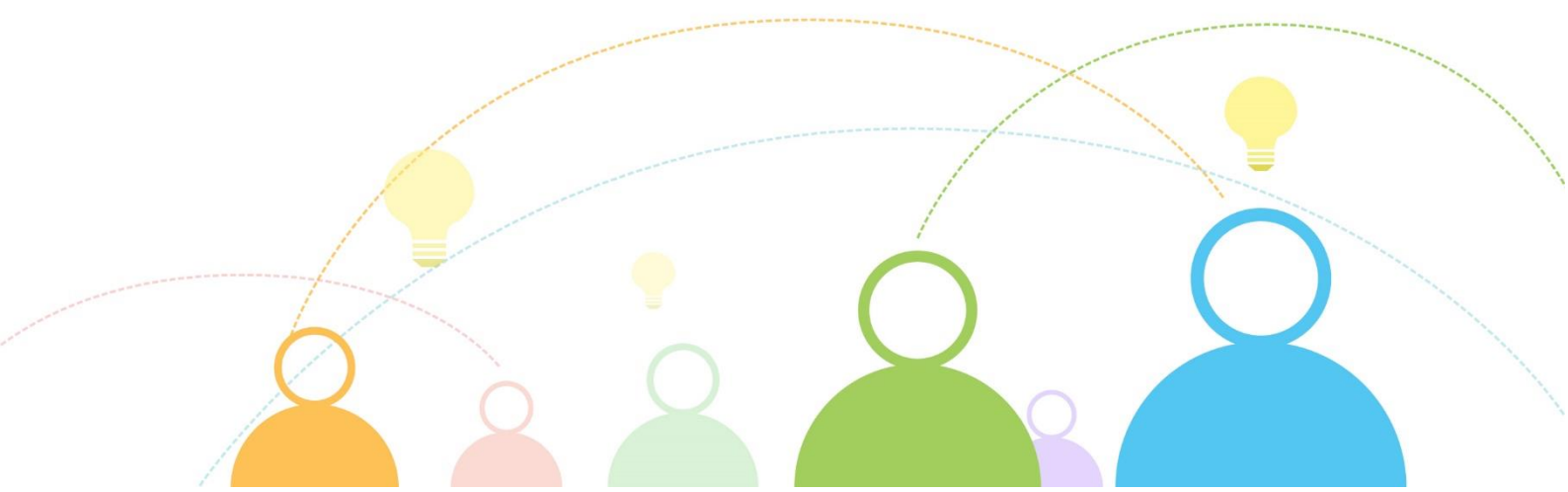

จำนวนบุคลากรจำแนกตามสภาพ

| ตำแหน่ง | พนักงาน มหาวิทยาลัย | พนักงาน ราชการ | ลูกจ้างชั่วคราว รายวัน/รายเดือน | รวม |
|----------------------------|------------------------|-------------------|------------------------------------|-----|
| บรรณารักษ์ | 11 | 1 | - | 12 |
| เจ้าหน้าที่บริหารงานทั่วไป | 2 | - | - | 2 |
| นักวิชาการคอมพิวเตอร์ | 2 | - | - | 2 |
| นักเอกสารสนเทศ | 1 | - | - | 1 |
| ลูกจ้างชั่วคราว | - | - | 3 | 3 |
| รวม | 16 | 1 | 3 | 20 |

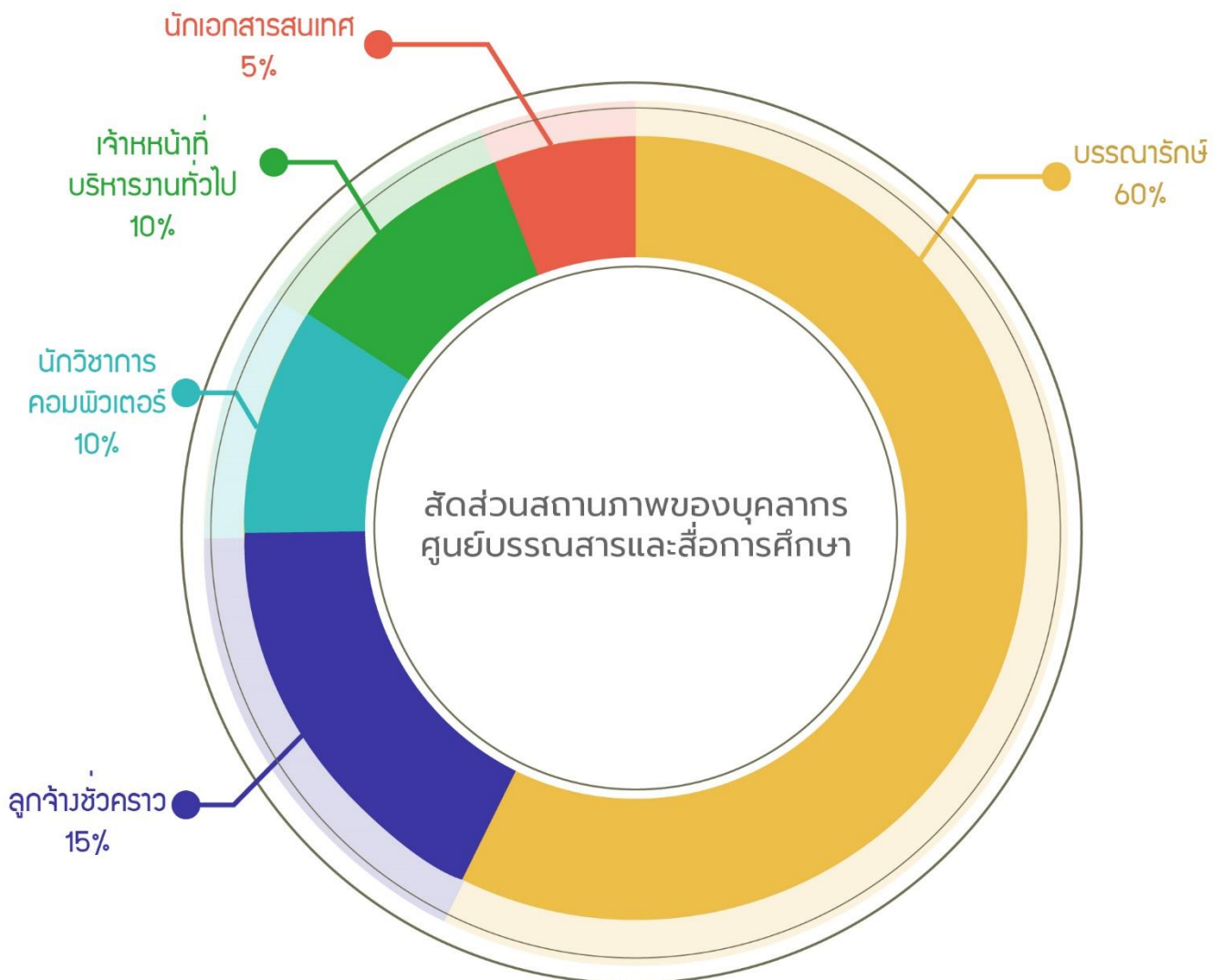

จำนวนบุคลากรจำแนกตามวุฒิการศึกษา

| ตำแหน่ง | เอก | โท | ตรี | ต่ำกว่าตรี | รวม |
|----------------------------|-----|----|-----|------------|-----|
| บรรณารักษ์ | - | 5 | 7 | - | 12 |
| เจ้าหน้าที่บริหารงานทั่วไป | - | 1 | 1 | - | 2 |
| นักวิชาการคอมพิวเตอร์ | - | - | 2 | - | 2 |
| นักเอกสารสนเทศ | - | 1 | - | - | 1 |
| ลูกจ้างชั่วคราว | - | - | 1 | 2 | 3 |
| รวม | - | 7 | 11 | 2 | 20 |

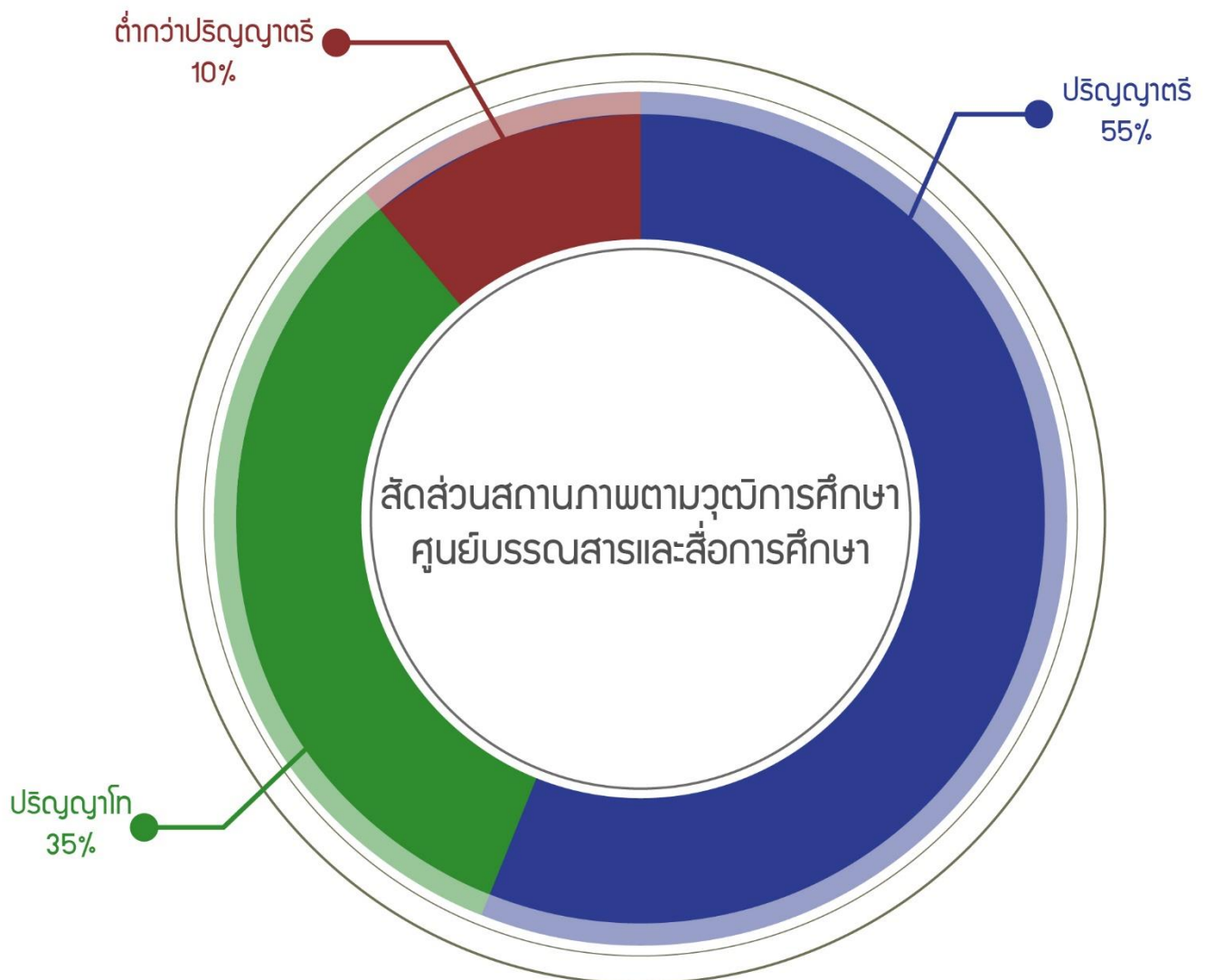

การพัฒนาบุคลากร

การประชุม/สัมมนา บุคลากรศูนย์บรรณสารและสื่อการศึกษา ประจำปีงบประมาณ 2560

| ลำดับที่ | วัน เดือน ปี | เรื่อง | สถานที่ | ชื่อ - นามสกุล |
|----------|----------------|---|--|--|
| 1 | 28 ต.ค. 59 | หลักสูตรการบริหารจัดการข้อมูลเพื่อรองรับการจัดการองค์กรสมัยใหม่ (Information Management for Modern Organization) สำหรับผู้บริหารระดับกลางและระดับต้นของมหาวิทยาลัยพะเยา รุ่นที่ 2 | มหาวิทยาลัยพะเยา วิทยาเขตเชียงราย จ.เชียงราย | นางสาว วันเพ็ญ ตันจันทร์กุล |
| 2 | 10-11 พ.ย. 59 | ประชุมคณะทำงานบริการสารสนเทศ ห้องสมุดสถาบันอุดมศึกษา ครั้งที่ 3/2559 | มหาวิทยาลัย สุโขทัยธรรมาธิราช จ.นนทบุรี | นางสาว วันเพ็ญ ตันจันทร์กุล |
| 3 | 18 พ.ย. 59 | ประชุมคณะทำงานกลุ่มวิเคราะห์ ทรัพยากรสารสนเทศ ห้องสมุดสถาบันอุดมศึกษา ครั้งที่ 6/2559 และฟังการบรรยายเรื่อง iThesis กับงานห้องสมุด | สำนักวิทยบริการ จุฬาลงกรณ์ มหาวิทยาลัย กรุงเทพฯ | นาย เปรมยุพล ปุริมไพบลีย์ |
| 4 | 19-20 ธ.ค. 59 | ประชุมคณะทำงาน บริการยืมงานห้องสมุดมหาวิทยาลัยส่วนภูมิภาค ครั้งที่ 1/2559 | ณ สำนักวิทยบริการ มหาวิทยาลัย อุบลราชธานี จ.อุบลราชธานี | นางสาว วันเพ็ญ ตันจันทร์กุล |
| 5 | 9 - 10 ม.ค.60 | ประชุมคณะทำงานข้อมูลท้องถิ่น | สำนักหอสมุด มหาวิทยาลัยแม่โจ้ จ.เชียงใหม่ | นาง สุพร ทิพย์จักร์ |
| 6 | 9 - 10 ม.ค. 60 | การประชุมกรรมการอำนวยการยืมงานห้องสมุด มหาวิทยาลัยภูมิภาคครั้งที่ 1/2560 | สำนักหอสมุด มหาวิทยาลัยแม่โจ้ จ.เชียงใหม่ | ผศ.ดร.พรพรรณ จันทร์แดง |
| 7 | 11-12 ม.ค. 60 | การประชุมวิชาการระดับชาติ PULINET วิชาการ ครั้งที่ 7 ภายในหัวข้อ Services Excellence | ศูนย์ประชุมนานาชาติ เอ็มเพรส อ.เมือง จ.เชียงใหม่ | ผศ.ดร.พรพรรณ จันทร์แดง นาย เปรมยุพล ปุริมไพบลีย์ นางสาว วันเพ็ญ ตันจันทร์กุล นางสาว จวีวรรณ บุญธรรม นาง ณัฐดานันท์ ยอดเมืองชัย นางสาว กชพร ดอนพิมพ์ไพโร นางสาว อรดี นามบุตร นางสาว วิไล จันทร์แก้ว นางสาว ภักรวดี สุริยะ- นางสาว วาณิชยา ฑาชม นางสาว ภคมณ ยะยศ นาง สุปราณี ทะนายมา นาง สุพร ทิพย์จักร์ นาย ปิยะราช สุขภักญ์ไญ |

| ลำดับที่ | วัน เดือน ปี | เรื่อง | สถานที่ | ชื่อ - นามสกุล |
|----------|------------------|--|---|--|
| 8 | 24 - 25 ม.ค. 60 | การจัดตั้งกลุ่มมหาวิทยาลัยเครือข่ายเพื่อออกฐาฐานข้อมูล SCOPUS | มหาวิทยาลัย ธรรมศาสตร์ ท่าพระจันทร์ กรุงเทพฯ | นางสาว วันเพ็ญ ตันจันทร์กุล |
| 9 | 30 - 31 ม.ค. 60 | เข้าร่วมโครงการพัฒนาทักษะการเข้าสู่หัวหน้างานรุ่นที่ 4 | มหาวิทยาลัยพะเยา วิทยาเขตเชียงราย จ.เชียงราย | นาย เปรมยุพล ปุริมไพบูลย์ นาย วิชญนนท์ มณีชาติ |
| 10 | 9 - 11 มี.ค. 60 | การประชุมกรรมการอำนวยการข่ายงานห้องสมุดมหาวิทยาลัยภูมิภาคครั้งที่ 2/2560 | มหาวิทยาลัยทักษิณ จ.สงขลา | ผศ.ดร.พรพรรณ จันทร์แดง |
| 11 | 24-25 เม.ย. 60 | ประชุมคณะทำงานบริการข่ายงานห้องสมุดมหาวิทยาลัย ส่วนภูมิภาคครั้งที่ 2/2560 | ศูนย์บริการการศึกษา มหาวิทยาลัยนครพนม กรุงเทพฯ | นางสาว วันเพ็ญ ตันจันทร์กุล |
| 12 | 8 - 9 มิ.ย. 60 | ประชุมเชิงปฏิบัติการเรื่อง "ระบบห้องสมุดอัตโนมัติ ALIST Users Group ครั้งที่ 9" | มหาวิทยาลัย เทคโนโลยีสุรนารี จ.นครราชสีมา | นาย เปรมยุพล ปุริมไพบูลย์ นาย วิชญนนท์ มณีชาติ นางสาว กัทรวดี สุริยะ นางสาว สุดา ใจแก้ว |
| 13 | 8 - 9 มิ.ย. 60 | การประชุมเชิงปฏิบัติการ เรื่อง "การดำเนินงานระบบจัดเก็บเอกสารฉบับเต็มในรูปแบบอิเล็กทรอนิกส์ ตามโครงการพัฒนาเครือข่ายห้องสมุดในประเทศไทย (ThaiLIS)" | สำนักหอสมุด มหาวิทยาลัยแม่โจ้ จ.เชียงใหม่ | นางสาว อรดี นามบุตร |
| 14 | 19 - 21 มิ.ย. 60 | การประชุมแลกเปลี่ยนเรียนรู้เครือข่ายสำนักงานภาครัฐสีเขียว | โรงแรมเอเชีย แอร์พอร์ต จ.ปทุมธานี | นาง ญัฐดาบันทึก ยอดเมืองชัย นาง จุไรเรือง เมืองมา |
| 15 | 20 - 21 มิ.ย. 60 | การประชุมคณะทำงานวารสารข่ายงานห้องสมุดสถาบันอุดมศึกษาส่วนภูมิภาคและประชุมคณะทำงานฝ่ายวารสารและเอกสารห้องสมุดสถาบันอุดมศึกษาแห่งประเทศไทย | หน่วยประสานงาน มหาวิทยาลัย วลัยลักษณ์ กรุงเทพฯ | นาย วิชญนนท์ มณีชาติ |
| 16 | 21 - 23 มิ.ย. 60 | การประชุมคณะกรรมการอำนวยการข่ายงานห้องสมุด มหาวิทยาลัยส่วนภูมิภาค PULINET ครั้งที่ 3/2560 | สำนักหอสมุด มหาวิทยาลัยขอนแก่น จ.ขอนแก่น | ผศ.ดร.พรพรรณ จันทร์แดง |
| 17 | 5 - 7 ก.ค. 60 | เข้าร่วมโครงการอบรมเชิงปฏิบัติการเรื่อง การออกแบบและพัฒนาห้องสมุดดิจิทัลด้วยซอฟต์แวร์โอเพนซอร์ส (Open Source Software) : โปรแกรม DSpace | มหาวิทยาลัย เทคโนโลยีสุรนารี จ.นครราชสีมา | นาง สุปราณี ทะนายมา นาง สุพร ทิพย์จักร์ |
| 18 | 7 - 8 ก.ค. 60 | ประชุมคณะทำงานฝ่ายบริการสารนิเทศห้องสมุดสถาบัน อุดมศึกษาครั้งที่ 3/2560 | สถาบันบัณฑิต พัฒนบริหารศาสตร์ กรุงเทพฯ | นางสาว วันเพ็ญ ตันจันทร์กุล |

| ลำดับที่ | วัน เดือน ปี | เรื่อง | สถานที่ | ชื่อ - นามสกุล |
|----------|-------------------|--|---|--|
| 19 | 26 ก.ค. 60 | สัมมนาทางวิชาการ เรื่อง การพัฒนาจริยธรรมสารสนเทศ สำหรับนักศึกษาและนักวิชาชีพนิเทศศาสตร์และวารสารศาสตร์ในยุคหลอมรวมสื่อ | มหาวิทยาลัย สุโขทัยธรรมาธิราช จ.นนทบุรี | ผศ.ดร.พรพรรณ จันทร์แดง |
| 20 | 10 - 11 ส.ค. 60 | ประชุม คณะทำงานบริการช่วยงานห้องสมุด มหาวิทยาลัย ส่วนภูมิภาค ครั้งที่ 3/2560 | ศูนย์ประสานงาน มหาวิทยาลัย เทคโนโลยีสุรนารี อาคารพญาไทพลาซ่า กรุงเทพฯ | นางสาว วันเพ็ญ ต้นจันทร์กุล |
| 21 | 18 ส.ค. 60 | ประชุมคณะทำงานกลุ่มวิเคราะห์ทรัพยากรสารสนเทศ ห้องสมุดสถาบันอุดมศึกษา ครั้งที่ 4/2560 | สำนักวิทยบริการ จุฬาลงกรณ์ มหาวิทยาลัย กรุงเทพฯ | นาย เปรมยุทธ ปุริมไพบูลย์ |
| 22 | 21 - 22 ส.ค. 60 | เข้าร่วมโครงการพัฒนางานประจำสู่งานวิจัย Routine to Research รุ่นที่ 5 | โรงแรมเทกเวย์ จ.พะเยา | นาง สุปราณี ทะนายมา นางสาว วิไล จันทร์แก้ว |
| 23 | 23 - 25 ส.ค. 60 | เข้าร่วมโครงการแลกเปลี่ยนเรียนรู้ด้านบุคลากร ประจำปีงบประมาณ 2560 | โรงแรม Green Lake Resort Chiang Mai จ.เชียงใหม่ | นาง จุไรเรือง เมืองมา |
| 24 | 24 - 25 ส.ค. 60 | Online Information & Education Conference 2017 | มหาวิทยาลัยสวนดุสิต กรุงเทพฯ | ผศ.ดร.พรพรรณ จันทร์แดง นางสาว จวีวรรณ บุญธรรม นาย วิชญนนท์ มณีชาติ |
| 25 | 27 - 28 ส.ค. 60 | การประชุมคณะทำงานความร่วมมือระหว่างห้องสมุด สถาบันอุดมศึกษาฝ่ายเทคโนโลยีสารสนเทศ | สำนักวิทยบริการ จุฬาลงกรณ์ มหาวิทยาลัย กรุงเทพฯ | นาย ปิยะราช สุขภิญโญ |
| 26 | 29 - 30 ส.ค. 60 | ประชุมคณะทำงานข้อมูลท้องถิ่น ช่วยงานห้องสมุด มหาวิทยาลัยส่วนภูมิภาค ครั้งที่ 28/2560 | สำนักบรรณสารสนเทศ มหาวิทยาลัย สุโขทัยธรรมาธิราช จ.นนทบุรี | นาง สุพร ทิพย์จักร์ |
| 27 | 31 ส.ค.-1 ก.ย. 60 | เข้าร่วมประชุมผู้บริหารห้องสมุดสถาบันอุดมศึกษา | สำนักวิทยบริการ จุฬาลงกรณ์ มหาวิทยาลัย กรุงเทพฯ | ผศ.ดร.พรพรรณ จันทร์แดง |

แบบรายงานค่าใช้จ่ายงบประมาณ ประจำปีงบประมาณ พ.ศ. 2560

กระทรวง : ศึกษาธิการ

ส่วนราชการ : มหาวิทยาลัยพะเยา

หน่วยงาน : ศูนย์บรรณสารและสื่อการศึกษา

| ประเภทรายจ่าย | งบประมาณรายได้ของมหาวิทยาลัย | | | |
|---|------------------------------|----------------------|-------------------|---------------------|
| | ที่ได้รับจัดสรร | งบประมาณที่ปรับเพิ่ม | งบประมาณที่ปรับลด | เบิกจ่ายจริง |
| แผนงานจัดการศึกษาอุดมศึกษา กองทุนเพื่อการศึกษา | | | | |
| 1. ค่าจ้างบุคลากร | | | | |
| ค่าจ้างชั่วคราวรายเดือน | 120,000.00 | | 45,000.00 | 74,998.00 |
| ค่าจ้างชั่วคราวรายวัน | 234,000.00 | | 26,550.00 | 205,500.00 |
| 2. ค่าตอบแทน ใช้สอยและวัสดุ | | | | |
| ค่าอาหารทำการนอกเวลา | 300,000.00 | 180,000.00 | 200,000.00 | 70,220.00 |
| ค่าจัดซื้อของที่ระลึกและ ค่าเลี้ยงรับรอง | 10,000.00 | | | 272,950.00 |
| ค่าจ้างเหมาบริการ | 25,000.00 | 3,950.00 | | 28,950.00 |
| ค่าใช้สอยอื่นๆ | 65,000.00 | | 24,700.00 | 37,010.00 |
| ค่าถ่ายเอกสาร/พิมพ์งาน/ พิมพ์เขียว/ เข้าปกเย็บเล่ม | 15,000.00 | | | 7,110.00 |
| ค่าเบี้ยประกันสังคม | 17,700.00 | | 2,420.00 | 12,784.00 |
| ค่าเบี้ยประกันอุบัติเหตุบุคลากร | 6,300.00 | | | 6,300.00 |
| ค่าเบี้ยเลี้ยง ค่าที่พัก และค่าพาหนะ | | 25,000.00 | | 11,286.00 |
| ค่าเบี้ยเลี้ยง ค่าที่พัก และค่าพาหนะ | 200,000.00 | 15,000.00 | | 207,953.45 |
| ค่าต่ออายุสมาชิกฐานข้อมูล Up to Date | | 300,687.36 | 300,000.00 | |
| วัสดุคอมพิวเตอร์ | 80,000.00 | 415,000.00 | | 494,980.00 |
| วัสดุงานบ้านงานครัว | 10,000.00 | | 10,000.00 | |
| วัสดุไฟฟ้าและวิทยุ | 10,000.00 | | 7,800.00 | |
| วัสดุสำนักงาน | 150,000.00 | | 6,200.00 | 143,763.00 |
| วัสดุหนังสือ วารสาร และตำรา | 100,000.00 | | | 87364.00 |
| 3. ค่าสาธารณูปโภค | | | | |
| ค่าโทรศัพท์ | 36,000.00 | | | 28,508.54 |
| 4. อุดหนุนทั่วไป | | | | |
| โครงการในแผนปฏิบัติการ ประจำปีงบประมาณ พ.ศ.2560 | 650,000.00 | | 15,000.00 | 632,554.00 |
| 5. กองทุนสินทรัพย์ถาวร | | | | |
| ครุภัณฑ์คอมพิวเตอร์ | 39,000.00 | 360,000.00 | | 399,000.00 |
| ครุภัณฑ์สำนักงาน | 50,000.00 | 24,700.00 | | 74,130.00 |
| ครุภัณฑ์โฆษณาและเผยแพร่ | | 24,000.00 | | 24,000.00 |
| ครุภัณฑ์ไฟฟ้าและวิทยุ | | 30,000.00 | | 30,000.00 |
| ครุภัณฑ์ยานพาหนะและขนส่ง | | 30,000.00 | | 29,853.00 |
| รวม | 2,118,000.00 | 1,408,337.36 | 637,670.00 | 2,879,213.99 |

แผนภูมิแสดงงบประมาณดำเนินงาน

จำนวนงบประมาณรายได้

งบประมาณการจัดซื้อทรัพยากรสารสนเทศ

แผนภูมิแสดงงบประมาณจัดซื้อทรัพยากรสารสนเทศ

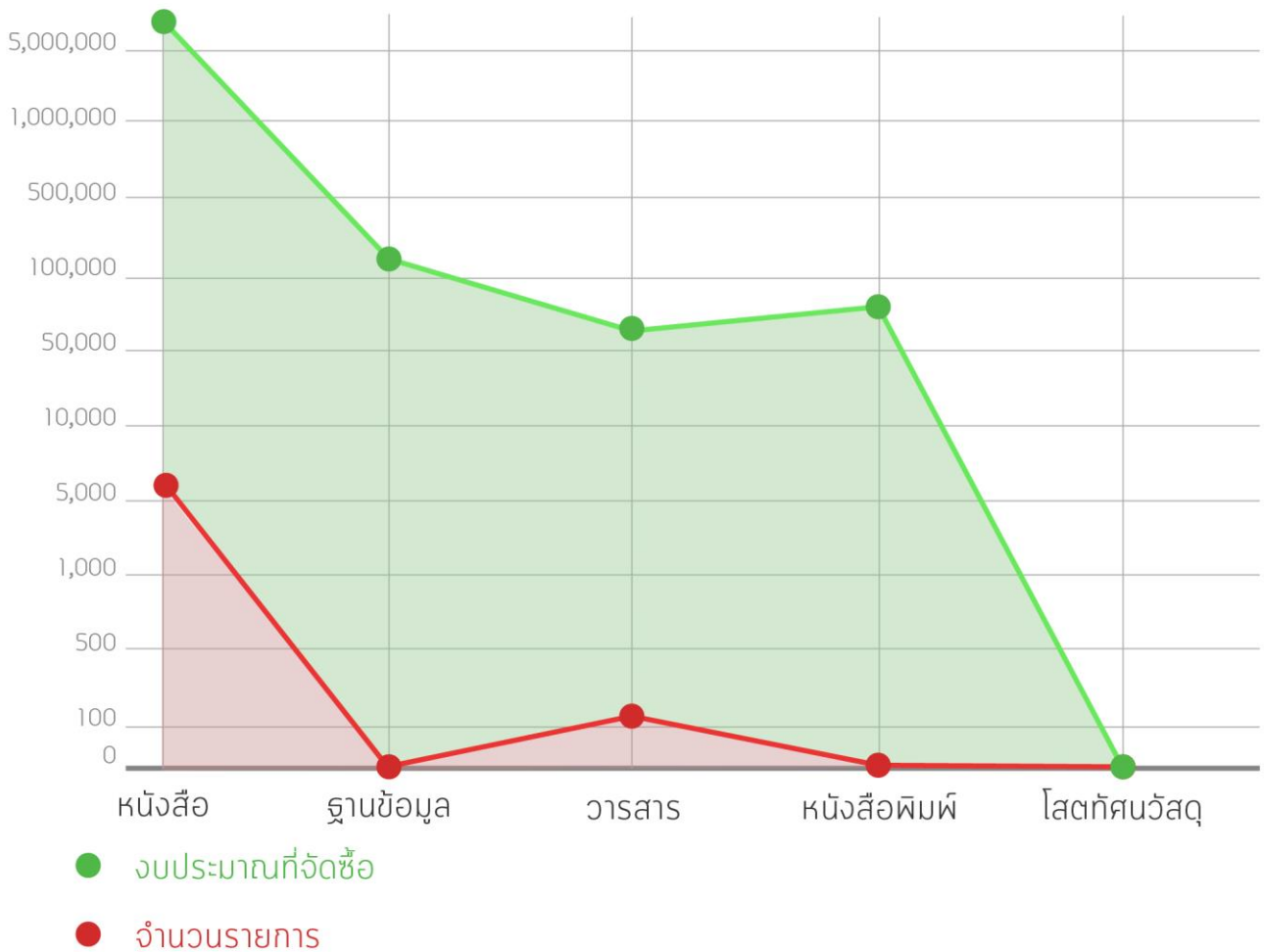

| | จำนวน | งบประมาณ |
|---------------|--------------|---------------------|
| หนังสือ | 5,110 | 5,649,651.23 |
| ฐานข้อมูล | 2 | 349,160.00 |
| วารสาร | 123 | 71,243.50 |
| หนังสือพิมพ์ | 17 | 85,645.00 |
| สื่อทัศนวัสดุ | 0 | 0 |
| รวม | 5,252 | 6,155,699.73 |

ข้อมูลทรัพยากรสารสนเทศ

ตั้งแต่วันที่ 1 ตุลาคม - 30 กันยายน 2560

| รายการ | หน่วยนับ | จำนวน | รวม |
|--|-----------|---------|---------|
| 1. หนังสือ | | | 141,595 |
| - ภาษาไทย | เล่ม | 107,267 | |
| - ภาษาอังกฤษ | เล่ม | 31,797 | |
| - ภาษาต่างประเทศ | เล่ม | 2,531 | |
| 2. หนังสืออิเล็กทรอนิกส์ (e-Book) | เล่ม | 1,467 | 1,467 |
| 3. ฐานข้อมูลอิเล็กทรอนิกส์ | ฐาน | 13 | 13 |
| 4. วิทยานิพนธ์อิเล็กทรอนิกส์ (TDC) | เล่ม | 84 | 84 |
| 5. วิจัยอิเล็กทรอนิกส์ (TDC) | เล่ม | 1 | 1 |
| 6. นำระเบียบบรรณานุกรมเข้าฐานข้อมูล สหบรรณานุกรมห้องสมุด สถาบันอุดมศึกษาไทย(UCTAL) | ระเบียบ | 10,000 | 10,000 |
| 7. วารสาร | | | 123 |
| - ภาษาไทย | ชื่อ/เล่ม | 120 | |
| - ภาษาต่างประเทศ | ชื่อ/เล่ม | 3 | |
| 8. หนังสือพิมพ์ | | | 18 |
| - ภาษาไทย | รายชื่อ | 15 | |
| - ภาษาต่างประเทศ | รายชื่อ | 2 | |
| 9. สื่อโสตทัศนวัสดุ | รายการ | 6,337 | 6,337 |
| 10. iPad/Galaxy Tap 7.0 | เครื่อง | 22 | 22 |
| 11. เครื่องคอมพิวเตอร์สืบค้นข้อมูล ทรัพยากรสารสนเทศ (OPAC) | เครื่อง | 9 | 9 |
| 12. เครื่องคอมพิวเตอร์บริการอินเทอร์เน็ต | เครื่อง | 50 | 50 |
| 13. บริการ Wi-Fi | จุด | 22 | 22 |
| 14. มุม SET Corner | เล่ม | 77 | 77 |
| 15. มุมหนังสือ รศ.ดร.สือชัย จุลาสัย | เล่ม | 796 | 796 |
| 16. ห้องสมุดท่าน ว. วชิรเมธี | เล่ม | 255 | 255 |
| 17. ห้องศาสนาสิกขาลัย | เล่ม | 4 | 4 |

ข้อมูลการให้บริการ

| ชื่อฐานข้อมูล | หน่วยนับ | ปริมาณ |
|---|----------|---------|
| 1. จำนวนผู้ใช้บริการ | คน | 313,198 |
| 2. การบริการยืม - คืน ทรัพยากรสารสนเทศ | | |
| - บริการยืม | รายการ | 71,942 |
| - บริการคืน | รายการ | 57,774 |
| - ยืมต่อด้วยตนเอง | รายการ | 31,501 |
| - ยืมต่อทางโทรศัพท์ | รายการ | 540 |
| 3. บริการ iPad/Galaxy Tap 7.0 | ครั้ง | 517 |
| 4. บริการห้องศึกษาค้นคว้ากลุ่ม (Study Room) | ครั้ง | 16,500 |
| 5. บริการยืมระหว่างห้องสมุด | รายการ | 12 |
| 6. บริการตอบคำถามและช่วยค้นคว้า | ครั้ง | 7,300 |
| 7. บริการสมัครบัตรสมาชิก PULINET | รายการ | 65 |
| 8. บริการสืบค้นทรัพยากรสารสนเทศ (OPAC) | รายการ | 389,273 |
| 9. สมัครสมาชิกศูนย์บรรณสารฯ | คน | 5,930 |
| 10. การประชาสัมพันธ์ข้อมูลข่าวสาร | | |
| - เว็บไซต์ศูนย์บรรณสารและสื่อการศึกษา | ครั้ง | 73 |
| - เว็บไซต์มหาวิทยาลัยพะเยา | ครั้ง | 38 |
| - Facebook ศูนย์บรรณสารและสื่อการศึกษา | ครั้ง | 480 |
| - Facebook มหาวิทยาลัยพะเยา | ครั้ง | 400 |
| - หนังสือราชการ/หนังสือเวียน | ครั้ง | 48 |
| - บอร์ดประชาสัมพันธ์ | ครั้ง | 60 |
| - จดหมายข่าว | ฉบับ | 12 |
| - จดหมายอิเล็กทรอนิกส์ | ครั้ง | 12 |
| 11. การสอนการรู้สารสนเทศ | ครั้ง | 15 |
| 12. แนะนำการใช้ศูนย์บรรณสารฯ แก่นิสิตใหม่ | ครั้ง | 1 |
| 13. ตลาดนัดหนังสือ UP Book Fair | ครั้ง | 1 |

ฐานข้อมูลอิเล็กทรอนิกส์ที่ให้บริการในปีงบประมาณ 2560

รายชื่อฐานข้อมูลที่บอกรับโดย สำนักงานคณะกรรมการการอุดมศึกษา (สกอ.)

| ชื่อฐานข้อมูล | สาขาวิชาที่ครอบคลุม | ลักษณะข้อมูล |
|---|--|--------------|
| 1. Academic Search Complete | สหสาขาวิชา | Fulltext |
| 2. ACM Digital Library | คอมพิวเตอร์และเทคโนโลยีสารสนเทศ | Fulltext |
| 3. ACS : American Chemical Society | เคมี | Fulltext |
| 4. ABI/INFORM Complete | สหสาขาวิชา | Fulltext |
| 5. Computer & Applied Sciences Complete | วิทยาศาสตร์ วิศวกรรมศาสตร์คอมพิวเตอร์ เทคโนโลยีคอมพิวเตอร์ | Fulltext |
| 6. Education Research Complete | สหสาขาวิชา | Fulltext |
| 7. Emerald | สหสาขาวิชา | Fulltext |
| 8. H.W. Wilson 12 subject | สหสาขาวิชา | Fulltext |
| 9. IEEE/IET Electronic Library | วิศวกรรมไฟฟ้า อิเล็กทรอนิกส์ | Fulltext |
| 10. ProQuest Dissertation Library | วิทยานิพนธ์/ปรัชญานิพนธ์ | Fulltext |
| 11. ScienceDirect (Abstract) | สหสาขาวิชา | Fulltext |
| 12. Springer Link | สหสาขาวิชา | Fulltext |
| 13. Web of Science | สหสาขาวิชา | Fulltext |
| 14. Communication & Mass Media Complete | สหสาขาวิชา | Fulltext |

รายชื่อฐานข้อมูลที่จัดซื้อโดย ศูนย์บรรณสารและสื่อการศึกษา

| ชื่อฐานข้อมูล | สาขาวิชาที่ครอบคลุม | ลักษณะข้อมูล |
|---|---|--------------|
| 1. Elsevier Humanities & Social Science | สังคมศาสตร์ รัฐศาสตร์ มานุษยวิทยา ประวัติศาสตร์ อารยธรรมและเศรษฐศาสตร์ | Fulltext |
| 2. UpToDate | สาขาทางการแพทย์ | Fulltext |
| 3. Access Medicine | สาขาทางการแพทย์ | Fulltext |
| 4. Access pharmacy | สาขาเภสัชศาสตร์ | Fulltext |

สถิติการลงทะเบียนและวิเคราะห์ทรัพยากรสารสนเทศ

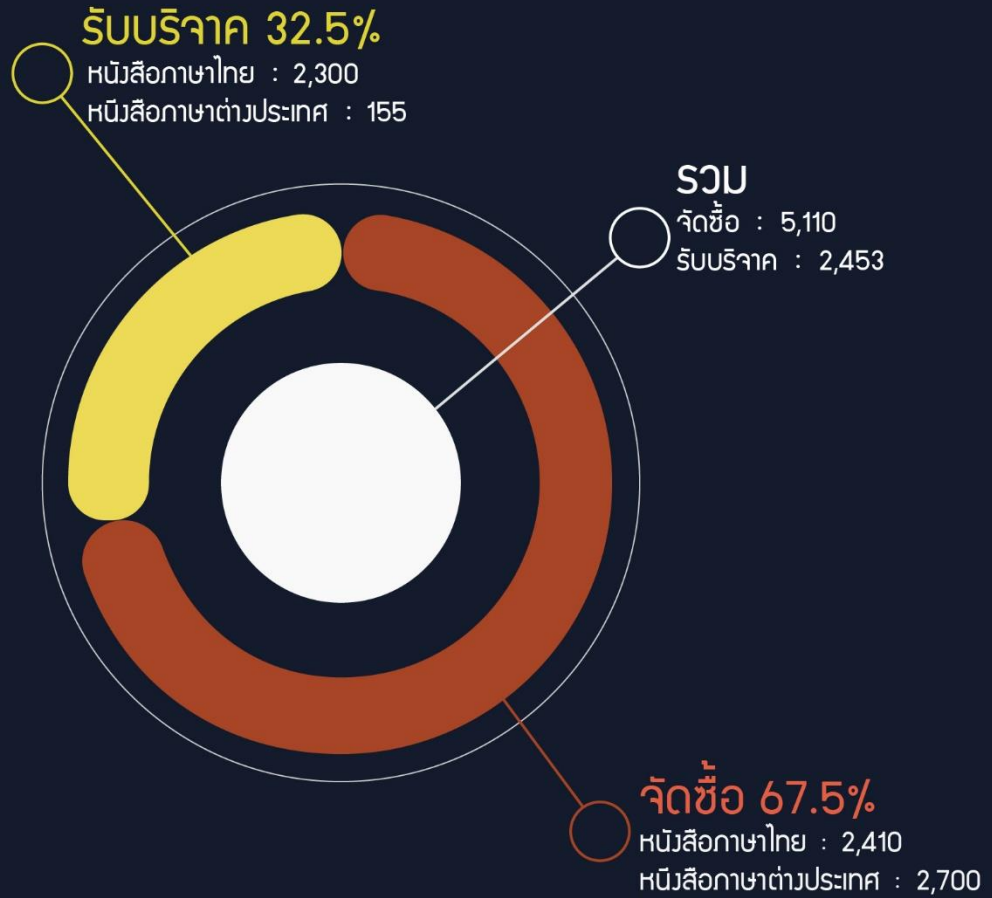

สถิติการวิเคราะห์ทรัพยากรสารสนเทศ

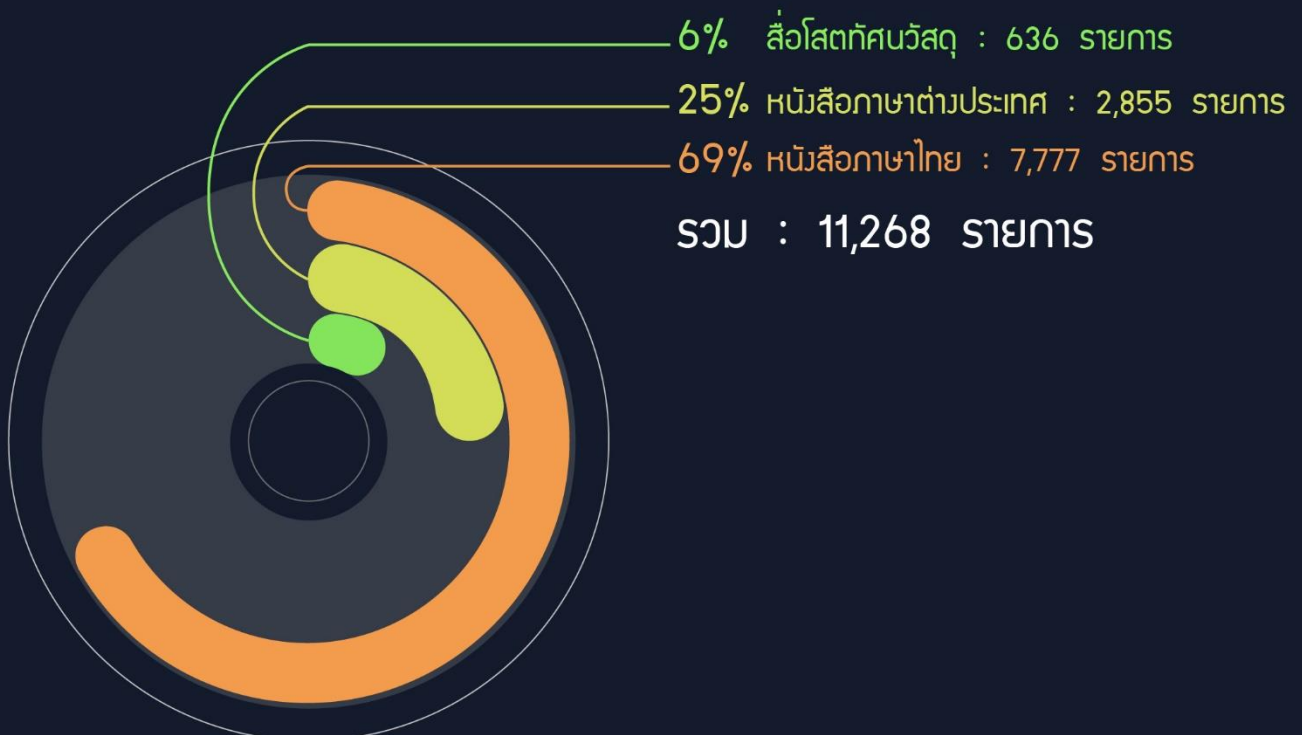

การดำเนินงานพัฒนาเทคโนโลยีสารสนเทศห้องสมุด

1. โปรแกรมจองห้องสำหรับนักวิจัย

โปรแกรมนี้พัฒนามาเพื่อใช้สำหรับอาจารย์ นักวิจัย คิสิตปริญญาโท คิสิตปริญญาเอกเท่านั้น มีทั้งประเภทห้องเดี่ยวและห้องกลุ่มให้บริการ

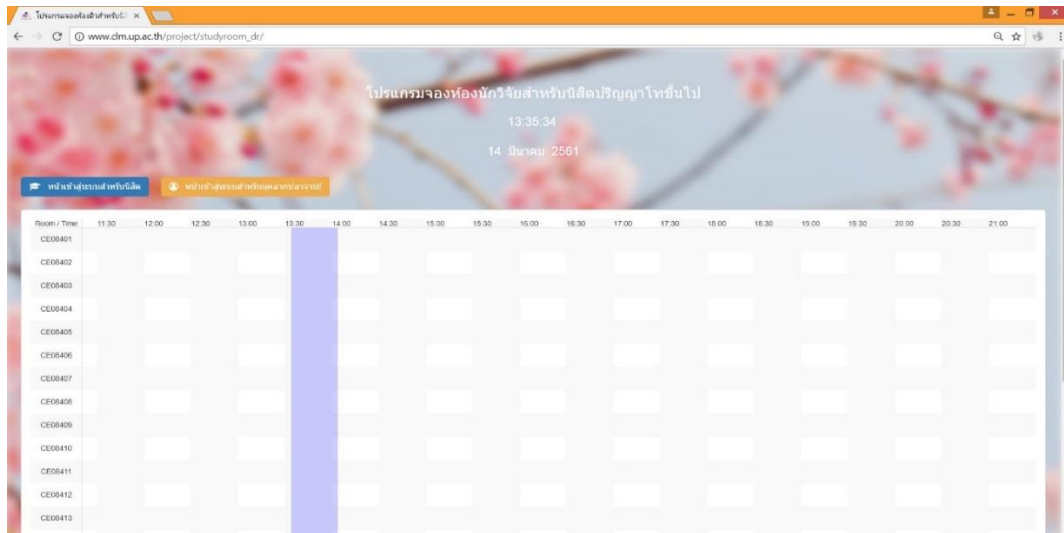

ดูผ่านทางคอมพิวเตอร์ URL: http://www.clm.up.ac.th/project/studyroom_dr/

2. โปรแกรมจองเก้าอี้อ่านเดี่ยว

โปรแกรมนี้พัฒนามาเพื่อให้ใช้จองเก้าอี้สำหรับโซนอ่านเดี่ยว

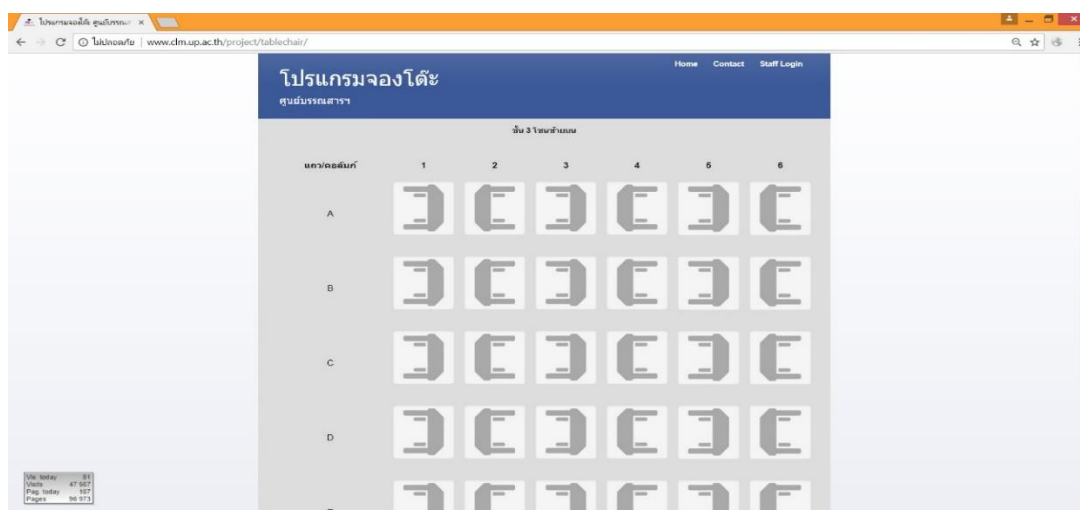

ดูผ่านทางคอมพิวเตอร์ URL: <http://www.clm.up.ac.th/project/tablechair/>

3. โปรแกรมหัวเรื่อง

โปรแกรมนี้พัฒนามาเพื่อใช้ค้นหาหัวเรื่องและเพิ่มหัวเรื่องขอมงานพัฒนาและวิเคราะห์ทรัพยากรสารสนเทศ

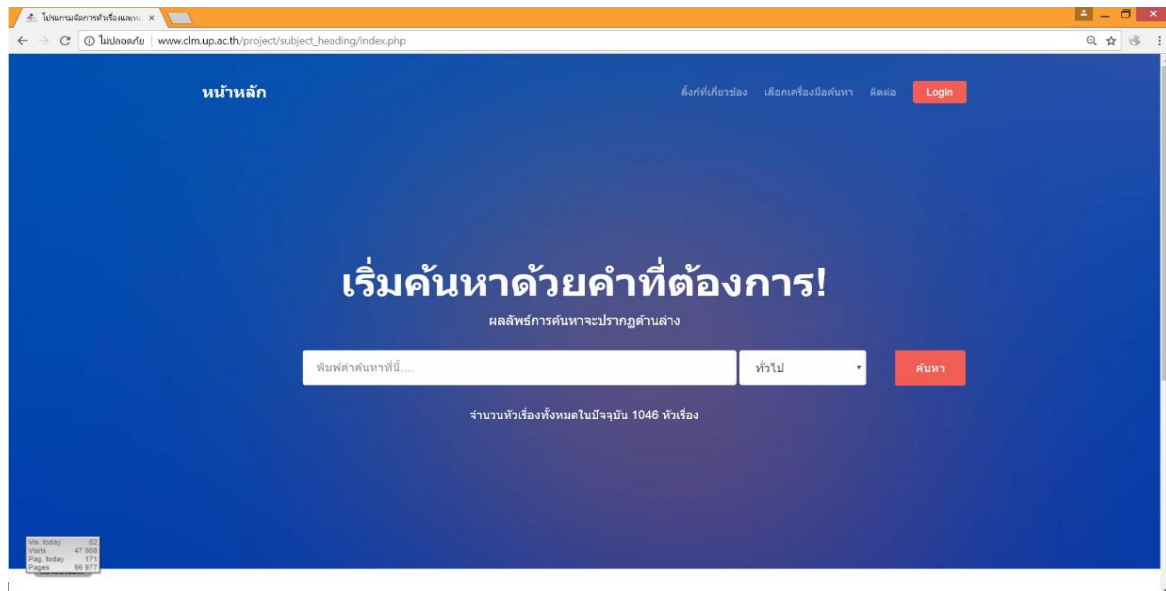

ดูผ่านทางคอมพิวเตอร์ URL: http://www.clm.up.ac.th/project/subject_heading/

4. โปรแกรมจัดการบัญชีกลาง

โปรแกรมนี้พัฒนามาเพื่อเป็นโปรแกรมกลางสำหรับจัดการบัญชีและสิทธิ์ของเจ้าหน้าที่ในแต่ละโปรแกรม

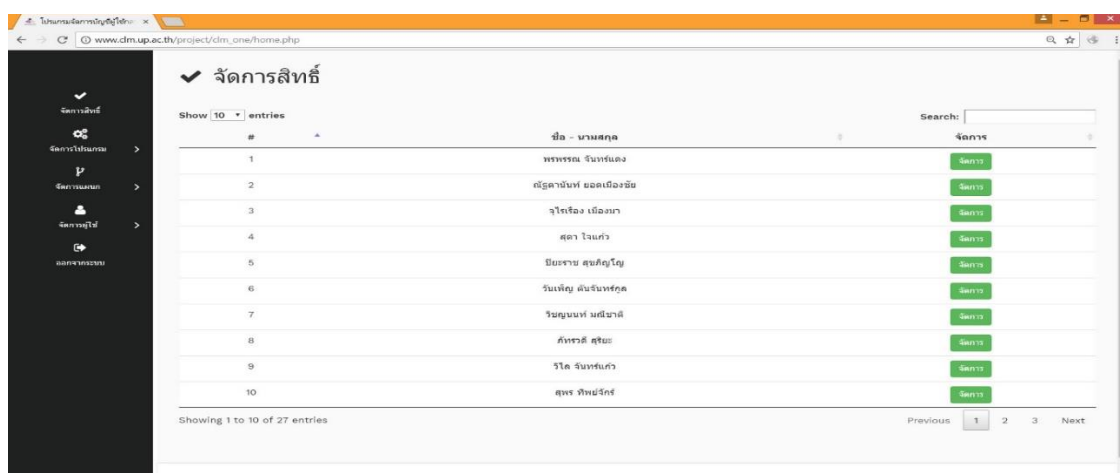

ดูผ่านทางคอมพิวเตอร์ URL: http://www.clm.up.ac.th/project/clm_one/home.php

5. โปรแกรมฐานข้อมูลท้องถิ่น จ. พะเยา

โปรแกรมนี้ออกแบบมาเพื่อสร้างฐานข้อมูลท้องถิ่นของ จ. พะเยา ไว้สำหรับให้บริการการศึกษา ค้นคว้า และการวิจัย ขอนิสิต บุคลากร และบุคคลทั่วไป และใช้ประโยชน์ในทางวิชาการ

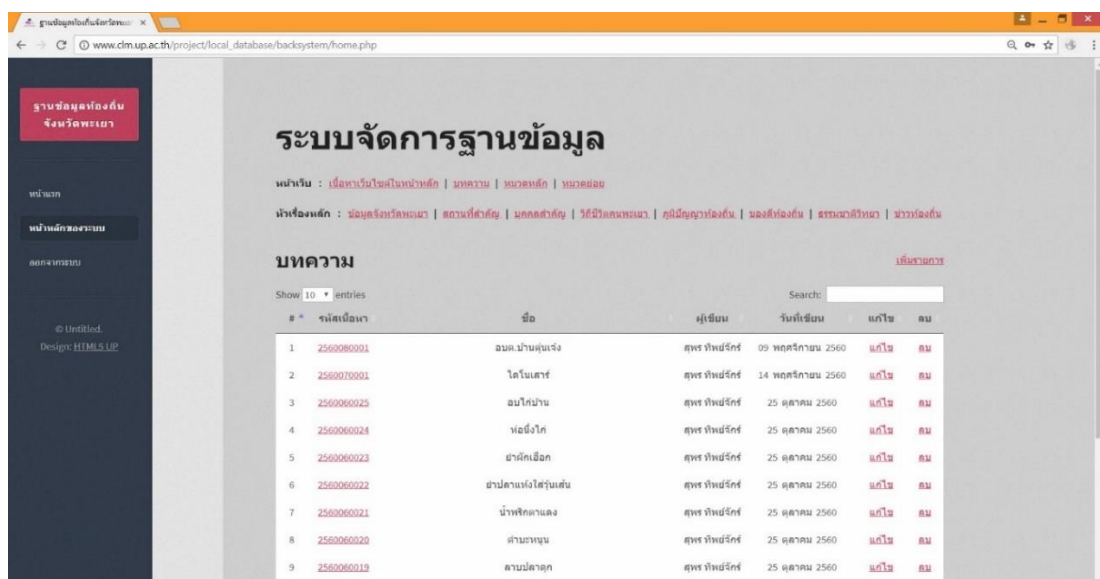
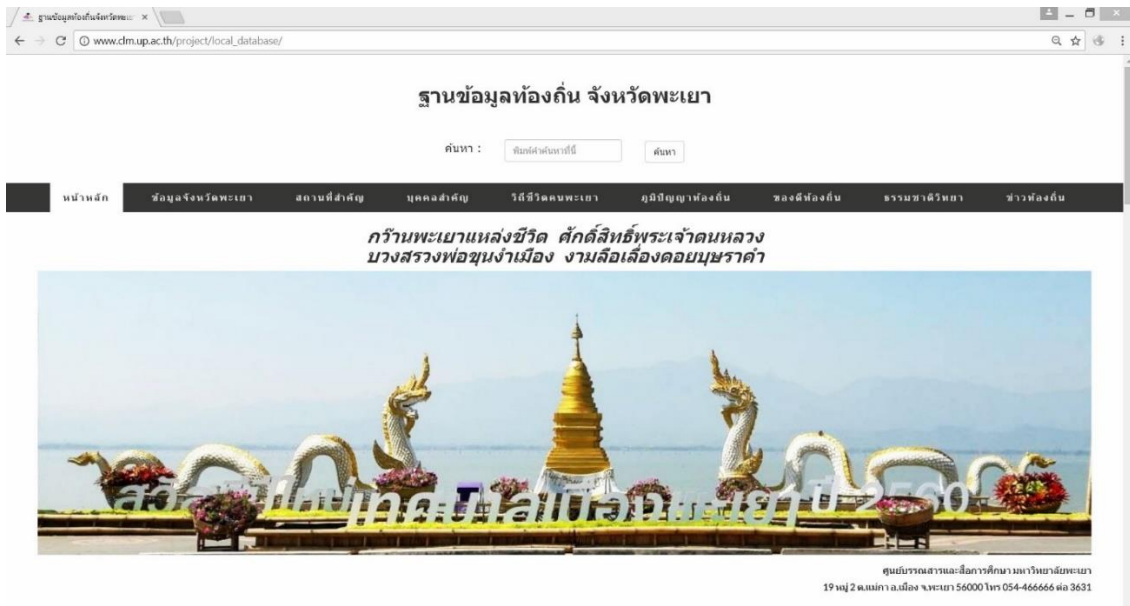

ดูผ่านทางคอมพิวเตอร์ URL: http://www.clm.up.ac.th/project/local_database

6. โปรแกรมหอจดหมายเหตุมหาวิทยาลัยพะเยา

โปรแกรมนี้พัฒนามาเพื่อเป็นศูนย์ข้อมูลให้บริการทรัพยากรสารสนเทศที่เกี่ยวข้องกับมหาวิทยาลัยในอดีตจนถึงปัจจุบัน โดยจัดระบบข้อมูลเป็นหมวดหมู่และมีฐานข้อมูลพร้อมให้บริการสืบค้นข้อมูลจดหมายเหตุอัตโนมัติ เพื่อสนับสนุนการค้นคว้าและวิจัยของมหาวิทยาลัยและหน่วยงานที่เกี่ยวข้อง

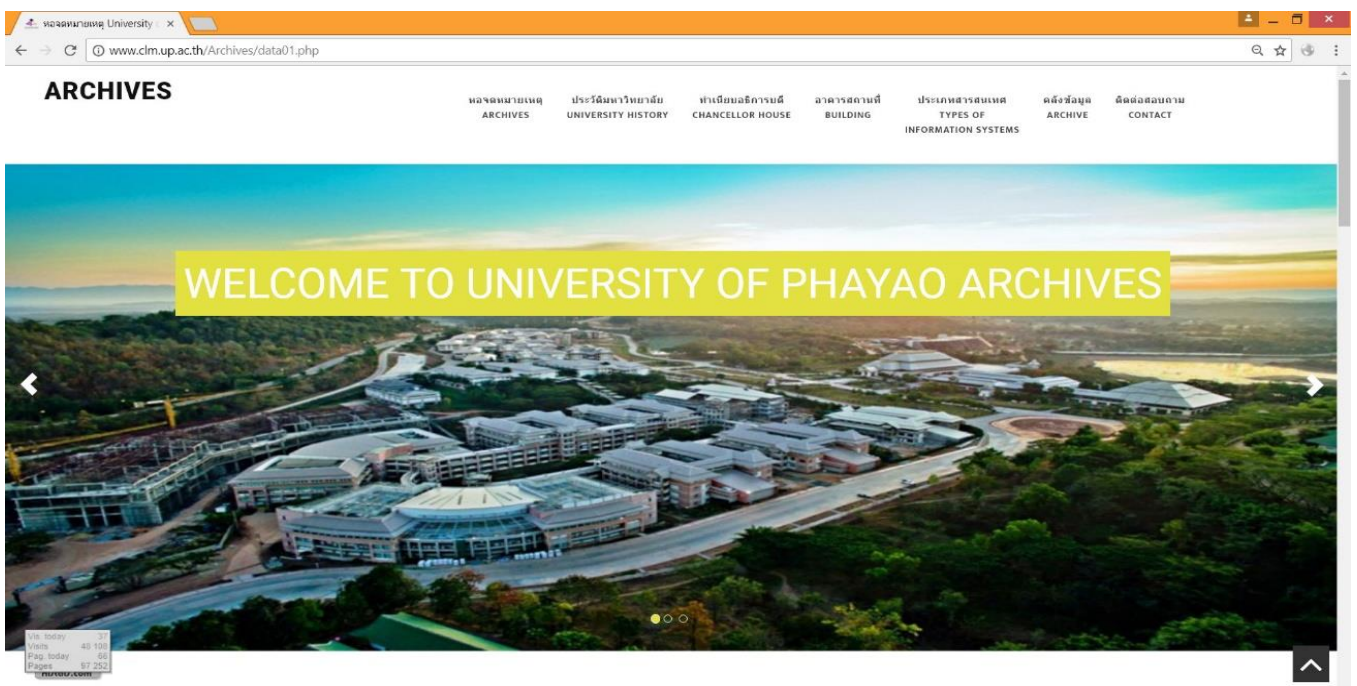

ดูผ่านทางคอมพิวเตอร์ URL: <http://www.clm.up.ac.th/Archives/>

7. โปรแกรมจัดการของหาย

โปรแกรมนี้ออกแบบมาเพื่อกรัพย์สินที่ศูนย์หายภายในศูนย์บรรณสารและสื่อการศึกษา

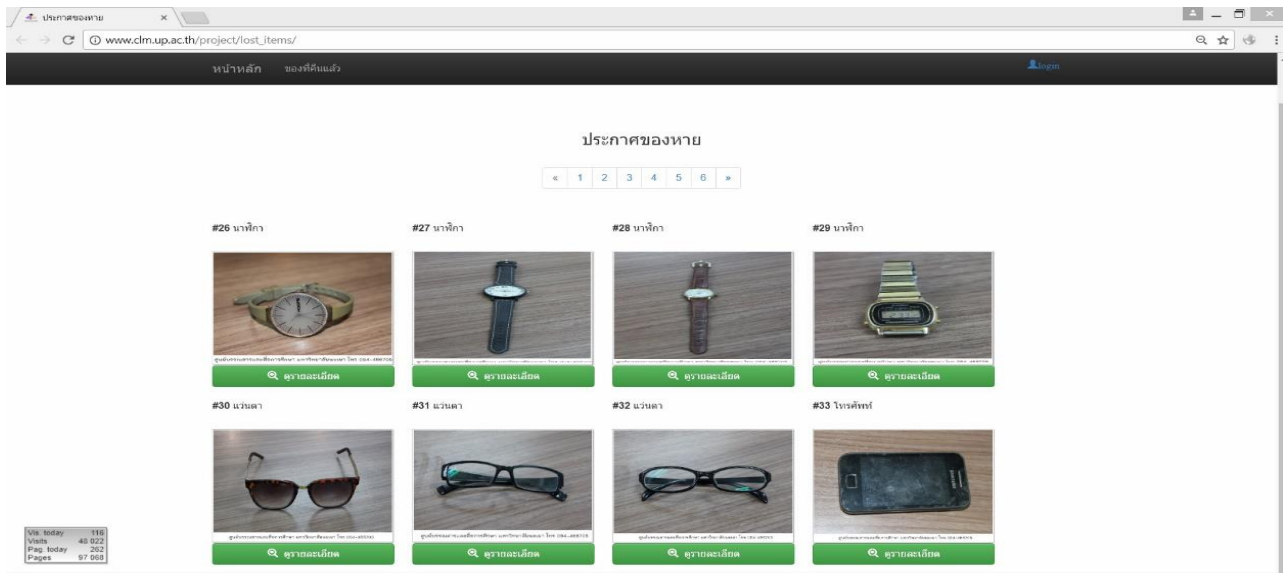

ดูผ่านทางคอมพิวเตอร์ URL: http://www.clm.up.ac.th/project/lost_items/

8. โปรแกรมลาออนไลน์

โปรแกรมนี้ออกแบบมาเพื่อเปลี่ยนระบบการลาจากการเขียนเป็นการลาผ่านระบบออนไลน์ เพื่อสามารถเก็บสถิติการลาทุกประเภทไว้ประมวลผลเปรียบเทียบต่อไป

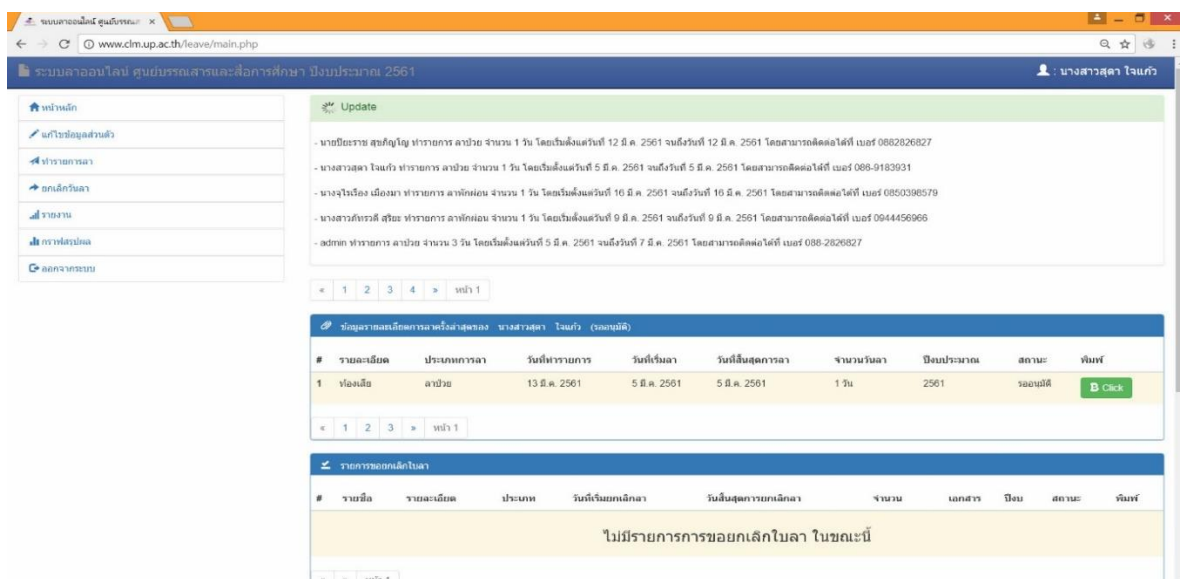

ดูผ่านทางคอมพิวเตอร์ URL: <http://www.clm.up.ac.th/leave/>

9. นิทรรศการออนไลน์

โปรแกรมนี้พัฒนาขึ้นมาเพื่อแสดงนิทรรศการต่าง ๆ ทางออนไลน์

ให้บริการในชั้น 1

1. หนังสือภาษาไทย
2. หนังสืออ้างอิงภาษาไทย

ให้บริการในชั้น 2

3. หนังสือนวนิยาย เรื่องสั้น เขาวงกต
4. หนังสือพิมพ์ฉบับปัจจุบัน, วารสารฉบับ ปัจจุบัน
5. หนังสือพิมพ์ฉบับล่วงหน้า, วารสารฉบับ ล่วงเวลา
6. หนังสือภาษาต่างประเทศ
7. หนังสืออ้างอิงภาษาต่างประเทศ

ดูผ่านทางคอมพิวเตอร์ URL: <http://www.clm.up.ac.th/e-exhibition/02/page01.php>

10. ข้อมูลโปรแกรมจัดการผู้ทำบัตรสมาชิก

โปรแกรมนี้พัฒนาขึ้นมาเพื่อใช้บันทึกการสมัครสมาชิกของ อาจารย์ และเจ้าหน้าที่

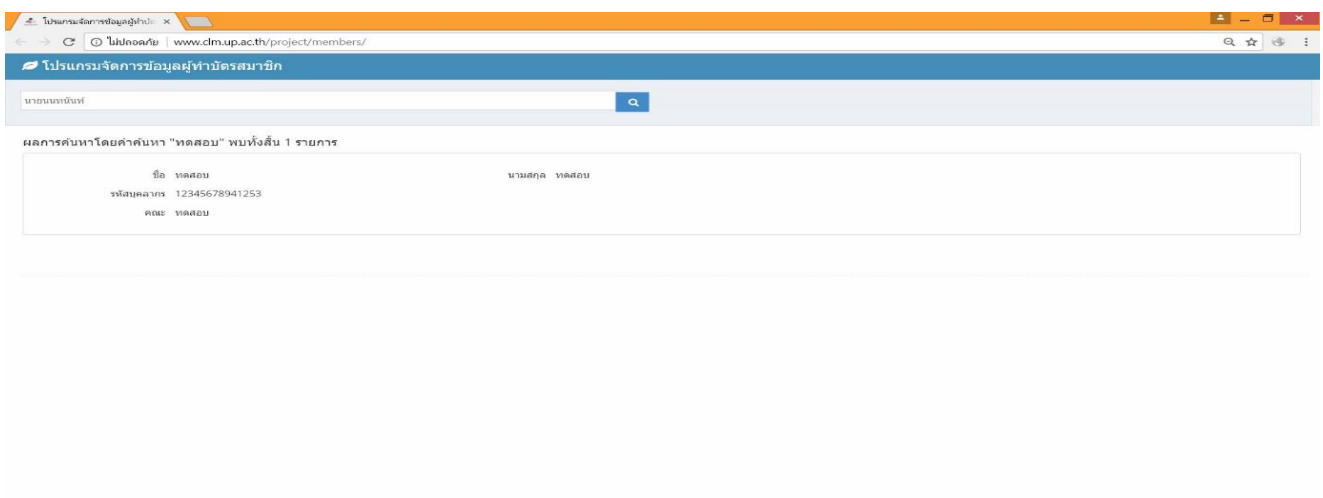

| ชื่อ | นามสกุล |
|---------------------------|---------------|
| ชื่อ สมชาย | นามสกุล สมชาย |
| รหัสสมาชิก 12345678941253 | |
| สถานะ สมชาย | |

At the bottom of the page, there is a footer with the text "Ace Application © 2013-2014" and social media icons for Facebook, Twitter, and YouTube.

ดูผ่านทางคอมพิวเตอร์ URL: <http://www.clm.up.ac.th/project/members/>

Application UP for IOS and Android

โปรแกรมนี้พัฒนามาเพื่อให้บริการนิสิตใช้ผ่านประตูอัตโนมัติ(RFID)เข้าห้องสมุดและประชาสัมพันธ์ต่าง ๆ ของศูนย์บรรณสารและสื่อการศึกษา

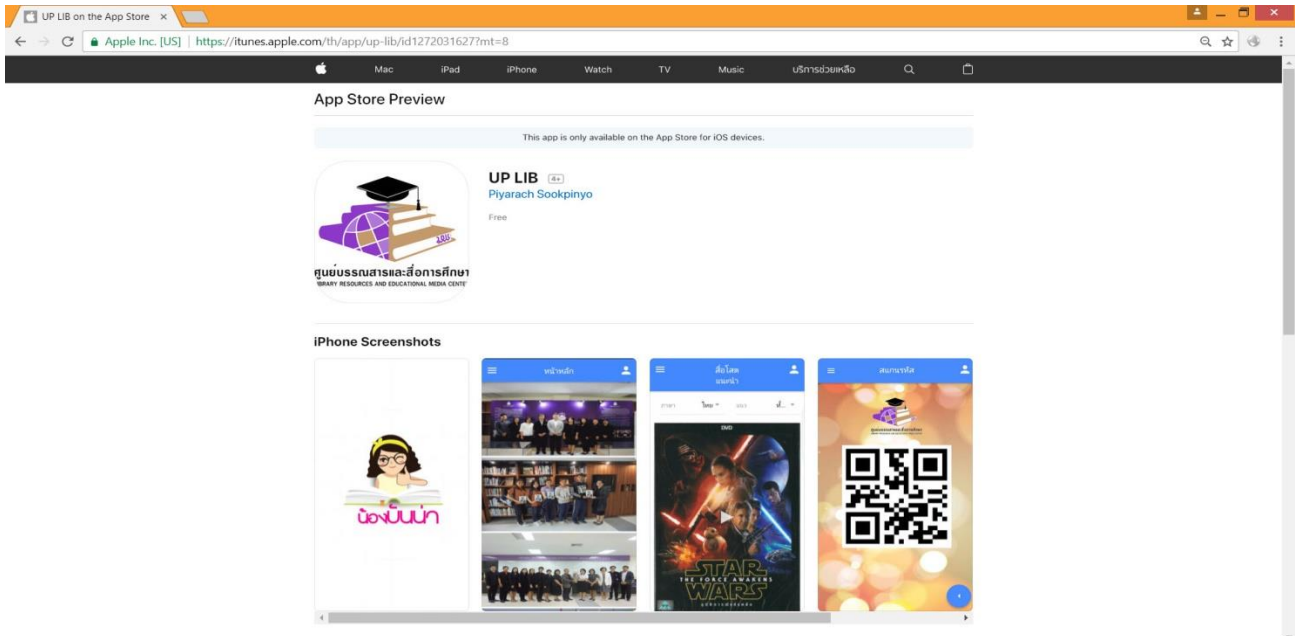

ดูผ่านทางคอมพิวเตอร์ URL: <https://itunes.apple.com/th/app/up-lib/id1272031627?mt=8>

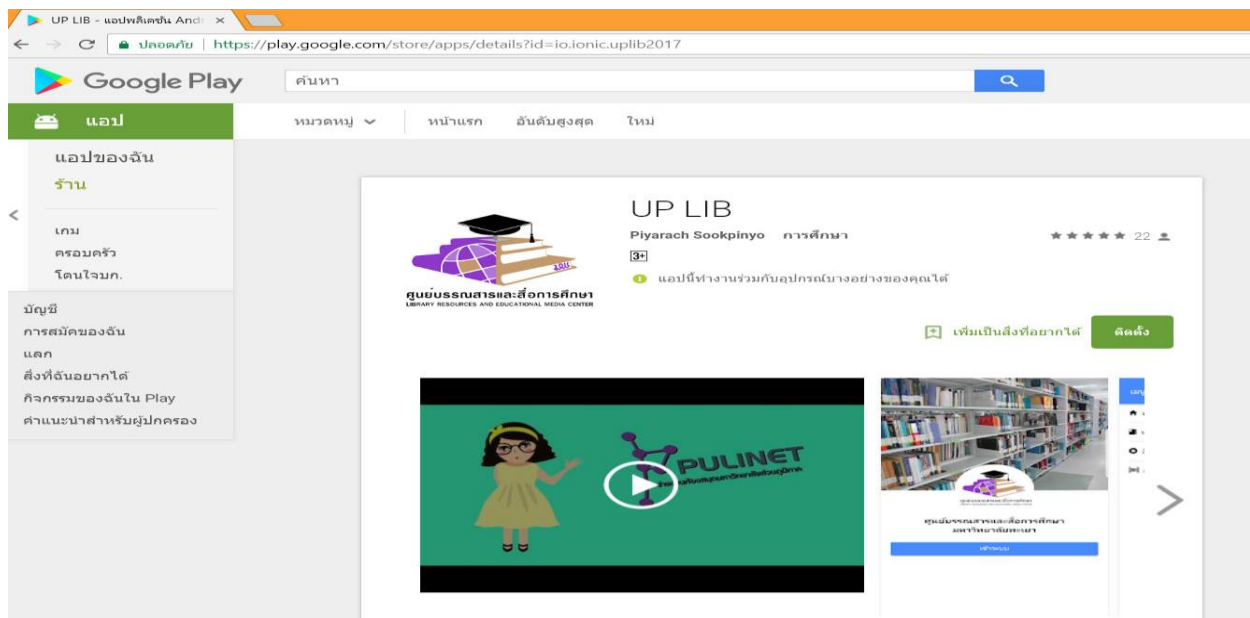

ดูผ่านทางคอมพิวเตอร์ URL: <https://play.google.com/store/apps/details?id=io.ionic.uplib2017>

1. จัดการเนื้อหาในแอปพลิเคชัน ศูนย์บรรณสารฯ

ระบบหลังบ้านเพื่อ จัดการเนื้อหาใน Application UP LIB

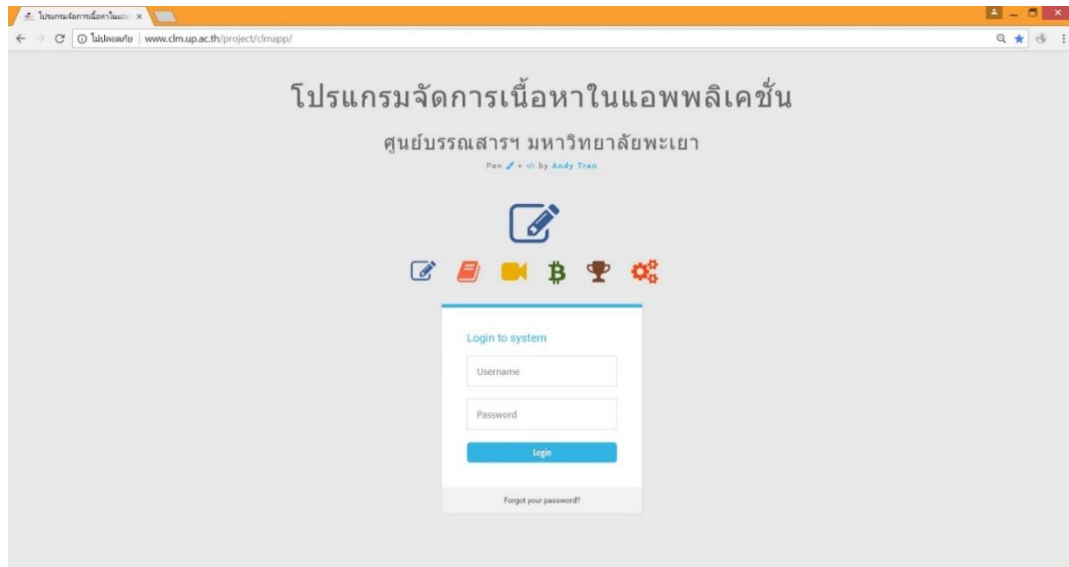

ดูผ่านทางคอมพิวเตอร์ URL: <http://www.clm.up.ac.th/project/clmapp/>

2. จัดการคะแนนในแอปพลิเคชัน ศูนย์บรรณสารฯ

ระบบหลังบ้านเพื่อจัดการคะแนนใน Application UP LIB

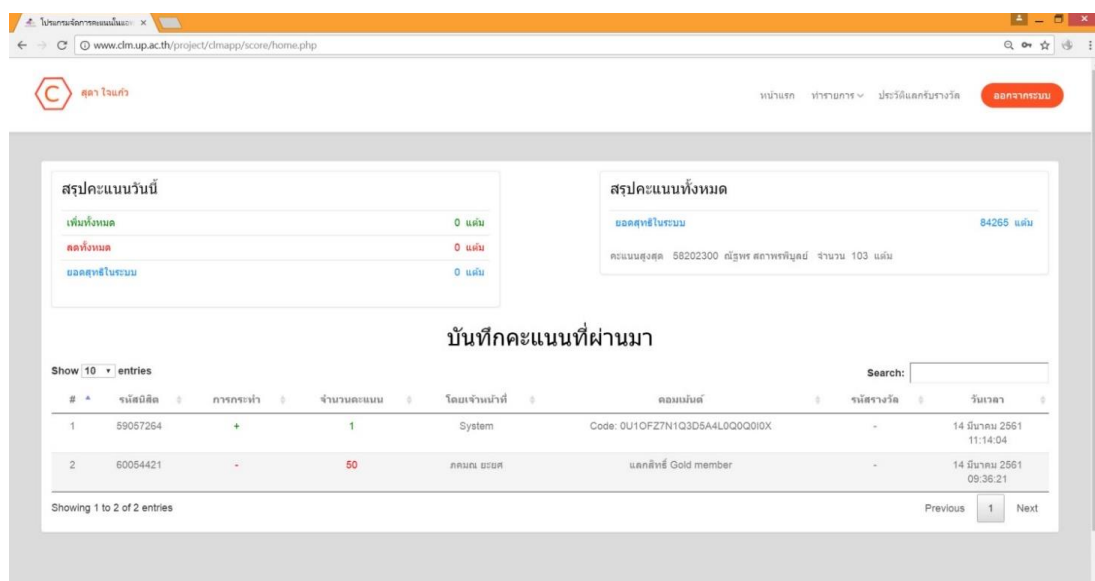

ดูผ่านทางคอมพิวเตอร์ URL: <http://www.clm.up.ac.th/project/clmapp/score/>

3. จัดการสื่อโสตแนะนำในแอปพลิเคชัน ศูนย์บรรณสารฯ

ระบบหลักบ้านเพื่อจัดการสื่อโสตแนะนำใน Application UP LIB

| № | รูปประกอบ | ชื่อสื่อโสต | barcode | หมวด | หมวดย่อย | เลขเรียก | รายละเอียด | เรตติ้ง | แก้ไข | ลบ |
|---|-----------|-------------------------|----------------|---------|-----------|----------|--|---------------------|-------|----|
| 1 | | สตูดิโอ ลากลับเมืองมา | 35002000015128 | English | การ์ตูน | MV1024 | Scooby-Doo [videorecording] : Haunted hollywood = สตูดิโอ ลากลับเมืองมา / สืบคดีและจัดจำหน่ายโดย ... | ☆☆ | | |
| 2 | | โศดัมปีทึนา ไมอามี ซี 2 | 35002000016571 | English | อาชญากรรม | MV0995 | CSI Miami the second season [videorecording] = โศดัมปีทึนา ไมอามี ซี 2 / สืบคดีและจัดจำหน่ายโดย บริษัท ... | ☆☆ ☆☆ ☆ | | |
| 3 | | โศดัมปีทึนา ไมอามี ซี 1 | 35002000016597 | English | อาชญากรรม | MV0994 | CSI Miami the first season [videorecording] = โศดัมปีทึนา ไมอามี ซี 1 / สืบคดีและจัดจำหน่ายโดย บริษัท ... | ☆☆ ☆☆ ☆☆ ☆ | | |
| 4 | | ไอรอนแมน | 35002000012919 | English | แอ็คชั่น | MV1021 | Iron man [videorecording] = ไอรอนแมน / สืบคดีและจัดจำหน่ายโดย บริษัท เอ็ม วี ซี | ☆☆ ☆☆ | | |

ดูผ่านทางคอมพิวเตอร์ URL: <http://www.clm.up.ac.th/project/clmapp/advisemedia/>

4. จัดการหนังสือแนะนำในแอปพลิเคชัน ศูนย์บรรณสารฯ

ระบบหลักบ้านเพื่อจัดการหนังสือแนะนำใน Application UP LIB

| № | รูปประกอบ | ชื่อหนังสือ | เลข ISBN | หมวด | หมวดย่อย | เลขเรียก | รายละเอียด | เรตติ้ง | แก้ไข | ลบ |
|---|-----------|--|---------------|------|-------------|-------------------------|---|---------|-------|----|
| 1 | | Nursing in childbirth period | 9789741956607 | ไทย | วิทยุสุขภาพ | WY 157 w296n 2553 | การพยาบาลในระยะเวลา = Nursing in childbirth period / พญ.จิตระ วิเศษบุญจันทร์ | ☆ | | |
| 2 | | การพยาบาลสูติศาสตร์ : การดูแลปกติในระยะเวลา | 9789740329084 | ไทย | วิทยุสุขภาพ | WY 157 w336n 2554 | การพยาบาลสูติศาสตร์ : การดูแลปกติในระยะเวลา / สุภาพ โทษณ์ | ☆ | | |
| 3 | | การพยาบาลปฐมภูมิกับทางเดินสายทางสืบเสาะทางสุขภาพ | 9789748230764 | ไทย | วิทยุสุขภาพ | WY 106 a274n 2553 | การพยาบาลปฐมภูมิกับทางเดินสายทางสืบเสาะทางสุขภาพ / วนิต สุพรรณสิทธิ์ | ☆ | | |
| 4 | | Hollistic management osteoporotic fractures | 9786169232704 | ไทย | วิทยุสุขภาพ | WE 250 n451 2558 | การดูแลกับการจัดการภาวะกระดูกพรุนแบบองค์รวม 1 = Hollistic management osteoporotic fractures ... | ☆ | | |
| 5 | | Law and ethics for nurse | 9789741956999 | ไทย | ทั่วไป | WY 32 JT3 w296n 2553 | กฎหมายและจริยศาสตร์สำหรับพยาบาล = Law and ethics for nurse / พญ.จิตระ วิเศษบุญจันทร์ | ☆ | | |

ดูผ่านทางคอมพิวเตอร์ URL: <http://www.clm.up.ac.th/project/clmapp/advisebook/>

5. จัดการรางวัลสำหรับกิจกรรมในแอปพลิเคชัน ศูนย์บรรณสารฯ

ระบบหลังบ้านเพื่อจัดการรางวัลสำหรับกิจกรรมใน Application UP LIB

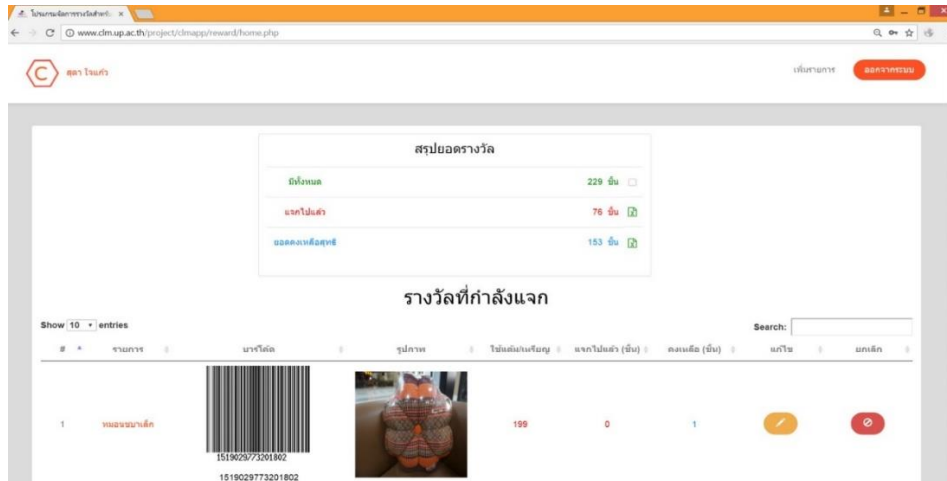

ดูผ่านทางคอมพิวเตอร์ URL: <http://www.clm.up.ac.th/project/clmapp/reward/>

6. สร้างรหัสสำหรับร้านค้าที่ร่วมกิจกรรมของแอปพลิเคชัน ศูนย์บรรณสารฯ

ระบบหลังบ้านเพื่อสร้างรหัสสำหรับร้านค้าที่ร่วมกิจกรรมของ Application UP LIB

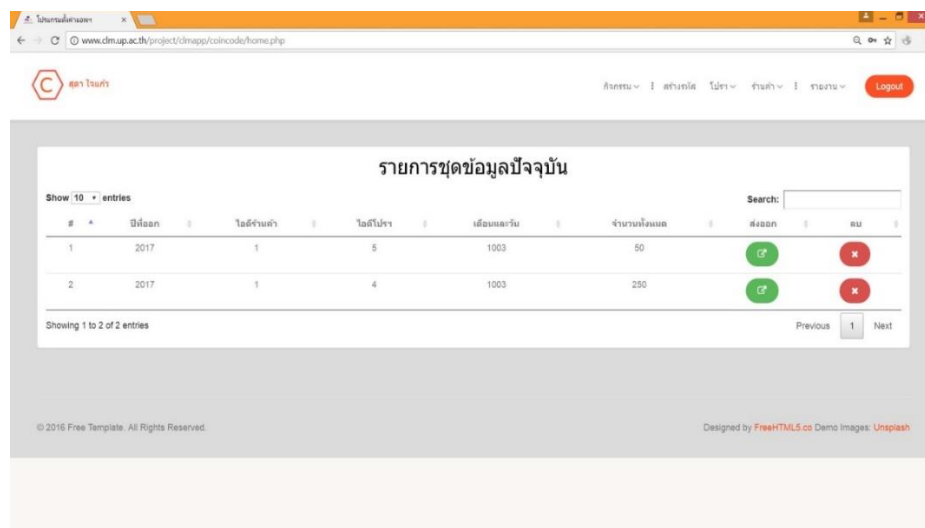

ดูผ่านทางคอมพิวเตอร์ URL: <http://www.clm.up.ac.th/project/clmapp/coincode/>

ผลงานทางวิชาการของบุคลากร

- ณัฐดาบัณฑิต ยอดเมืองชัย. (2560). การประเมินคุณภาพห้องสมุดข่ายงานห้องสมุดมหาวิทยาลัยส่วนภูมิภาค (PULINET) ภาคเหนือ ตามตัวบ่งชี้คุณภาพห้องสมุดสถาบันอุดมศึกษาด้านการบริหารจัดการ. พะเยา: ศูนย์บรรณสารและสื่อการศึกษา มหาวิทยาลัยพะเยา.
- เปรมยุพล ปุริมาไพบูลย์. (2560). รูปแบบการจัดการความรู้ การลงรายการทรัพยากรสารสนเทศของศูนย์บรรณสารและสื่อการศึกษา มหาวิทยาลัยพะเยา. พะเยา: ศูนย์บรรณสารและสื่อการศึกษา มหาวิทยาลัยพะเยา.
- วันเพ็ญ ตันจันทรกุล. (2560). เพิ่มมูลค่าหนังสือด้วย Re-exhibit Books Shelf. *PULINET Journal*. 4(3), หน้า 343-347.
- วิชญนนท์ มณีชาติ และปิยะราช สุขภิญโญ. (2560). การประยุกต์ใช้เทคโนโลยีคิวอาร์โค้ดเพื่อส่งเสริมการใช้งานวารสาร กรณีศึกษาวารสารในศูนย์บรรณสารและสื่อการศึกษา มหาวิทยาลัยพะเยา. พะเยา: ศูนย์บรรณสารและสื่อการศึกษา มหาวิทยาลัยพะเยา.

The background features a collage of various educational scenes, including students in classrooms, groups of people, and individuals working at computers. The collage is centered within a large, dark purple circular shape that overlaps with a lighter purple background. The text is enclosed in a white rectangular box with a thin border.

กิจกรรมประจำปีงบประมาณ 2560

สัจกรมอบคูปองเลือกซื้อหนังสือ งานตลาดนัดหนังสือ ครั้งที่ 5

เมื่อวันที่ 3 - 4 ตุลาคม 2559 ศูนย์บรรณสารและสื่อการศึกษา ผู้ช่วยศาสตราจารย์ ดร.พรพรรณ จันทน์แดง ผู้อำนวยการศูนย์บรรณสารฯ มอบหมายให้ นางสาวจวีวรรณ บุณยธรรม พร้อมคณะ สัจกรมอบคูปองสำหรับจัดซื้อหนังสือของงานตลาดนัดหนังสือให้แก่คณะต่าง ๆ ดังนี้

วันจันทร์ ที่ 3 ตุลาคม 2559

- คณะพยาบาลศาสตร์
- คณะวิทยาการจัดการและสารสนเทศศาสตร์
- คณะเกษตรศาสตร์และทรัพยากรธรรมชาติ
- คณะรัฐศาสตร์และสังคมศาสตร์
- คณะวิทยาศาสตร์
- คณะเภสัชศาสตร์
- คณะวิทยาศาสตร์การแพทย์
- คณะทันตแพทยศาสตร์
- วิทยาลัยการศึกษา

วันอังคาร ที่ 4 ตุลาคม 2559

- คณะแพทยศาสตร์
- คณะสถาปัตยกรรมศาสตร์ ฯ
- คณะสหเวชศาสตร์
- คณะนิติศาสตร์
- คณะศิลปศาสตร์
- วิทยาลัยนสาริต

ศูนย์บรรณสารฯ จะเชิญรไปตามคณะอื่น ๆ เพื่อให้บุคลากรของคณะมีส่วนร่วมในการเลือกซื้อหนังสือเข้าศูนย์บรรณสารฯ เพื่อให้หนังสือที่เหมาะสมสำหรับประกอบการเรียนการสอนของบุคลากรและนิสิต คู่มือที่บุคลากรได้รับสามารถนำไปเลือกซื้อหนังสือราคาพิเศษ ในงานตลาดนัดหนังสือ ครั้งที่ 5 (BOOK FAIR) ระหว่างวันที่ 31 ตุลาคม ถึง 4 พฤศจิกายน 2559 ณ ศูนย์บรรณสารและสื่อการศึกษา อาคารเรียนรวม CE

อริการบติ เยี่ยมชมศูนย์บรรณสารและสื่อการศึกษา

วันที่ 4 ตุลาคม 2559 เวลา 15.00 น. ศ. (พิเศษ) ดร.มณฑล สงวนเสริมศรี อริการบติ มหาวิทยาลัยพะเยา ให้เกียรติเยี่ยมชมศูนย์บรรณสารฯ ที่ได้ปรับปรุงอาคาร โดยมีรองศาสตราจารย์ ดร.บุษบง จำริญดารารักษ์มี ผู้ช่วยอริการบติ และผู้ช่วยศาสตราจารย์ ดร.พรพรรณ จันทร์แดง ผู้อำนวยการศูนย์บรรณสารฯ ให้การต้อนรับ มีการปรับปรุงและต่อเติมพื้นที่ให้บริการ ดังนี้

- ห้องสมุดในสวน บริเวณ ชั้น 3
- ห้องค้นคว้ากลุ่ม เดี่ยว สำหรับนักวิจัย บริเวณ ชั้น 4
- ห้องคอมพิวเตอร์สำหรับการเรียนการสอน บริเวณ ชั้น 4
- ลิฟท์ ชั้น 1 - 3
- ห้องหอจดหมายเหตุ บริเวณ ชั้น 2
- ห้องฉายภาพยนตร์ บริเวณ ชั้น 2
- ห้องสมุด miniTCDC บริเวณ ชั้น 1
- ห้องอ่านหนังสือ 24 ชั่วโมง บริเวณชั้นล่างศูนย์บรรณสารฯ

เพื่อออกแบบพื้นที่ภายในอาคารให้เหมาะกับการให้บริการและมีความทันสมัย เป็นพื้นที่แห่งการเรียนรู้ของคนยุคใหม่

คณะผู้บริหาร เยี่ยมชมศูนย์บรรณสารและสื่อการศึกษา

วันที่ 19 ตุลาคม 2559 ศ. (พิเศษ) ดร.มณฑล สงวนเสริมศรี อธิการบดี พร้อมด้วย อาจารย์ ดร.ชลริดา เทพหิณลิพ ผู้ช่วยอธิการบดี และคณะผู้บริหารเข้าเยี่ยมชมศูนย์บรรณสารและสื่อการศึกษา ในส่วนของการจัดการทรัพยากรสารสนเทศ ห้องค้นคว้ากลุ่ม ห้องฉายภาพยนตร์ การบริหารจัดการสำนักอ่านหนังสือ และการใช้จาบบระบบ RFID ฯลฯ

การเข้าใช้บริการศูนย์บรรณสารและสื่อการศึกษา

ศูนย์บรรณสารสื่อการศึกษา ได้นำระบบ RFID มาใช้งาน และอยู่ในระหว่างการทดลองใช้งานระบบ เพื่อความสะดวกและรวดเร็วในการเข้าใช้บริการ ขอให้ผู้ใช้ปฏิบัติ ดังนี้

- นิสิต : ใช้บัตรประจำตัวนิสิต เพื่อสแกนบาร์โค้ดบัตรก่อนเข้าใช้บริการ
- บุคคล : ใช้บัตรสมาชิกศูนย์บรรณสารฯ เพื่อสแกนบาร์โค้ดก่อนเข้าใช้บริการหรือขอใช้บริการบัตรสมาชิกสมทบได้ที่เคาน์เตอร์สแกนบัตร
- บุคคลภายนอก : ขอใช้บริการบัตรสมาชิกสมทบได้ที่เคาน์เตอร์สแกนบัตร

บรรยากาศงานตลาดนัดหนังสือ (Book Fair 2016)

งานตลาดนัดหนังสือ ครั้งที่ 5 (BOOK FAIR) ในวันที่ 31 ตุลาคม - 4 พฤศจิกายน 2559 ณ ศูนย์บรรณสารและสื่อการศึกษา อาคารเรียนรวม CE ภายในงานมีร้านหนังสือชื่อดัง เช่น ศูนย์หนังสือจุฬาฯ ศูนย์หนังสือธรรมศาสตร์ P.B. FOR BOOKS ฯลฯ ให้บุคลากรและนิสิตได้เลือกซื้อหนังสือ และบุคลากรที่ได้รับคูปองเพื่อซื้อหนังสือเข้าศูนย์บรรณสารฯ สามารถนำคูปองที่ได้รับจากคณะของตนเองมาเลือกซื้อหนังสือได้ตามวันเวลาที่กำหนด ส่วนนิสิตสามารถใช้สิทธิ์เลือกซื้อหนังสือ โดยการติดต่อลงทะเบียนขอรับคูปองได้ที่จุดประชาสัมพันธ์ของงาน คูปองแจกจำนวนจำกัด วันละ 100,000 บาท

กิจกรรมสอนการเล่านิทาน

รัก มพ. รักการอ่าน Love UP Love Reading

เมื่อวันที่ 4 พฤศจิกายน 2559 มหาวิทยาลัยพะเยา นำโดย รองศาสตราจารย์ ดร.บุษบง จำริญดาราริศจี ผู้ช่วยอธิการบดี จัดกิจกรรมสอนการเล่านิทานสำหรับพ่อแม่ ผู้ดูแลเด็กเล็กอายุไม่เกิน 6 ปี โดยอาจารย์อัจฉรา ประดิษฐ์ ผู้เชี่ยวชาญด้านวรรณกรรมสำหรับเด็ก มหาวิทยาลัยศรีนครินทรวิโรฒ เพื่อสอนการเล่านิทานและส่งเสริมให้พ่อแม่ ผู้ดูแลเด็กเล็ก และพัฒนาเด็กให้มีพฤติกรรมรักการอ่านกิจกรรมสอนการเล่านิทานในครั้งนี้ ได้รับเกียรติจาก ผู้ช่วยศาสตราจารย์ ดร.ปราณี อยู่ศิริ รองอธิการบดีฝ่ายกิจการพิเศษ ผู้ช่วยศาสตราจารย์ ดร.พรพรรณ จันทรังเดว ผู้อำนวยการศูนย์บรรณสารฯ สโมสรโรตารี ภาค 3360 ครูโรงเรียนอนุบาลพะเยา ครูประจำศูนย์เด็กเล็ก เทศบาลแม่กา และบุคลากรมหาวิทยาลัยพะเยา ให้ความสนใจเข้าร่วมกิจกรรมตั้งแต่วันที่ 09.00 - 12.00 น. ณ ห้องฉายภาพยนตร์ศูนย์บรรณสารฯ ชั้น 2 การจัดกิจกรรมสอนการเล่านิทานครั้งนี้ ได้รับการสนับสนุนงบประมาณจาก สโมสรโรตารี ภาค 3360

Mr. Shinya Aoki กงสุลใหญ่ ประเทศญี่ปุ่น
และนายแพทย์ กอบชัย จิตรสกุล
เยี่ยมชมศูนย์บรรณสารและสื่อการศึกษา

เมื่อวันที่ 25 พฤศจิกายน 2559 ศาสตราจารย์ (พิเศษ) ดร.มณฑล สงวนเสริมศรี
อธิการบดี และคณะผู้บริหาร มหาวิทยาลัยพะเยา คณะผู้บริหารบริษัท กรีนวิง เทรดดิ้ง จำกัด
นำโดย Mr. Shinya Aoki กงสุลใหญ่ ประเทศญี่ปุ่น และนายแพทย์กอบชัย จิตรสกุล เข้าเยี่ยมชม
ศูนย์บรรณสารและสื่อการศึกษา โดยมีรองศาสตราจารย์ ดร.บุษบง จำเริญดารารัตน์
นายแพทย์วีระชัย จำเริญดารารัตน์ และบุคลากรศูนย์บรรณสารและสื่อการศึกษา ให้การต้อนรับ

นิทรรศการ เรื่อง กินอย่างไรให้สุขภาพดี

ระหว่างวันที่ 26 พฤศจิกายน 2559 – 31 มกราคม 2560 ณ ศูนย์การเรียนรู้ด้วยตนเอง (Self-Access Learning Center) บริเวณ ชั้น 3 อาคารศูนย์บรรณสารและสื่อการศึกษา มหาวิทยาลัยพะเยา มีการจัดนิทรรศการหมุนเวียนเรื่องที่เกี่ยวข้องกับชีวิตและสุขภาพต่อเนื่องกันไปตลอดปี เพื่อเป็นการสนับสนุนให้นิสิตเกิดการเรียนรู้ด้วยตนเอง โดยครั้งนี้มีการจัดนิทรรศการเรื่อง กินอย่างไรให้สุขภาพดีเพื่อส่งเสริมให้บุคคลปรับพฤติกรรมกรรมการบริโภคอาหารให้มีความหลากหลายครบทั้ง 5 หมู่ โดยไม่รับประทานอาหารซ้ำซากทุกวัน และเพื่อให้บุคคลหลีกเลี่ยงการรับประทานอาหารที่มีรสจัด เช่น เค็มจัด หวานจัด เปรี้ยวจัด เผ็ดจัด รวมทั้งหลีกเลี่ยงอาหารที่มีไขมันมากเกินไป

ต้อนรับที่ปรึกษาสถาบันพิพิธภัณฑ์การเรียนรู้แห่งชาติ

เมื่อวันที่ 1 ธันวาคม 2559 ศูนย์บรรณสารและสื่อการศึกษา มหาวิทยาลัยพะเยา ได้รับเกียรติจาก คุณวุฒิพงศ์ โสมนัส ที่ปรึกษาสถาบันพิพิธภัณฑ์การเรียนรู้แห่งชาติและคุณประชา สุขสบาย นักจัดการความรู้ มิวเซียมสยามอาวุโส เข้าเยี่ยมชมศูนย์บรรณสารฯ

สมาคมอธิการบดีแห่งประเทศไทย เยี่ยมชมศูนย์บรรณสารและสื่อการศึกษา

เมื่อวันที่ 18 - 19 ธันวาคม 2559 มหาวิทยาลัยพะเยาเป็นเจ้าภาพการจัดการประชุมวิชาการที่ประชุมอธิการบดีแห่งประเทศไทย ศูนย์บรรณสารและสื่อการศึกษา ได้รับเกียรติจากสมาคมอธิการบดีแห่งประเทศไทย ได้เข้าเยี่ยมชมศูนย์บรรณสารและสื่อการศึกษา โดยมีรองศาสตราจารย์ ดร.บุษบง จำเริญดารารัตน์ ผู้ช่วยอธิการบดี ผู้ช่วยศาสตราจารย์ ดร.พรพรรณ จันทน์แดง ผู้อำนวยการศูนย์บรรณสารฯ ให้การต้อนรับ และนำคณะอธิการบดีชมศูนย์บรรณสารฯ

คณะกรรมาธิการ และหอการค้าจังหวัดพะเยา เยี่ยมชมศูนย์บรรณสารและสื่อการศึกษา

เมื่อวันที่ 5 มกราคม 2560 ศูนย์บรรณสารและสื่อการศึกษา ได้รับเกียรติจากคณะกรรมาธิการและหอการค้า จ.พะเยา พร้อมด้วย ผู้ช่วยศาสตราจารย์ ดร.ปราณี อยู่ศิริ รองอธิการบดีฝ่ายกิจการพิเศษให้การรับรองและนำคณะกรรมาธิการและหอการค้า จ.พะเยา เข้าเยี่ยมชมศูนย์บรรณสารฯ โดยมี ผู้ช่วยศาสตราจารย์ ดร.พรพรรณ จันทร์แดง ผู้อำนวยการศูนย์บรรณสารฯ ให้การต้อนรับ และนำชม

โครงการทอดผ้าป่าหนังสือ ประจำปี 2560

เมื่อวันที่ 5 - 6 มกราคม 2560 ผู้ช่วยศาสตราจารย์ ดร.พรพรรณ จันทร์แดง ผู้อำนวยการศูนย์บรรณสารและสื่อการศึกษา ได้มอบหมายให้บุคลากรศูนย์บรรณสารฯ จัดโครงการทอดผ้าป่าหนังสือ เพื่อช่วยเหลือเด็กด้อยโอกาสในถิ่นทุรกันดาร และส่งเสริมให้เด็กรักการอ่าน และทำกิจกรรมร่วมกับน้อง ๆ โรงเรียนบ้านสองพี่น้อง ต.ริมโขง อ.เชียงทอง จ.เซียงราย โดยมีบุคลากรจากศูนย์บรรณสารฯ มหาวิทยาลัยพะเยา ร่วมกับ บุคลากรศูนย์หนังสือจุฬาลงกรณ์มหาวิทยาลัย และศูนย์หนังสือมหาวิทยาลัยธรรมศาสตร์ รวมทั้งคณะครูและนักเรียนจากบ้านสองพี่น้องที่ให้ความร่วมมือในการจัดกิจกรรม

พลอากาศเอก มานะ ประสพศรี เยี่ยมชมศูนย์บรรณสารและสื่อการศึกษา มหาวิทยาลัยพะเยา

เมื่อวันที่ 11 มกราคม 2560 ศูนย์บรรณสารและสื่อการศึกษา ได้รับเกียรติจาก พลอากาศเอก มานะ ประสพศรี ประธานกรรมการสิ่งแวดล้อมกองทัพอากาศ และคณะ เข้าเยี่ยมชม ศูนย์บรรณสารฯ โดยมีรองศาสตราจารย์ ดร.บุษบง จำเริญดารารักษ์มี ผู้ช่วยอธิการบดี นายแพทย์ วีระชัย จำเริญดารารักษ์มี ผู้ช่วยศาสตราจารย์ ดร.รัฐภูมิ พรหมณะ ผู้ช่วยอธิการบดี และบุคลากรศูนย์บรรณสารฯ มหาวิทยาลัยพะเยา ให้การต้อนรับและนำคณะเยี่ยมชม ศูนย์ บรรณสารฯ

การประชุมวิชาการระดับชาติ PULINET ครั้งที่ 7

ศูนย์บรรณสารและสื่อการศึกษา มหาวิทยาลัยพะเยา นำโดย ผู้ช่วยศาสตราจารย์ ดร.พรพรรณ จันทรแดง ผู้อำนวยการศูนย์บรรณสารฯ พร้อมคณะ เข้าร่วมการประชุมวิชาการระดับชาติ PULINET ครั้งที่ 7 ณ ศูนย์ประชุมนานาชาติเอ็มเพรส จ.เชียงใหม่ โดยมีสำนักหอสมุดมหาวิทยาลัยเชียงใหม่ ได้รับเป็นเจ้าภาพจัดประชุม ระหว่างวันพุธที่ 11 - วันพฤหัสบดี ที่ 12 มกราคม 2560 หัวข้อการประชุม เรื่อง Service Excellence และใน พ.ศ. 2560 ข่ายงานห้องสมุดมหาวิทยาลัยส่วนภูมิภาคได้ดำเนินงานครบรอบ 30 ปี นับตั้งแต่การก่อตั้งข่ายงาน โดยจัดให้มีเวทีการนำเสนอผลงานวิชาการ/งานวิจัยภายใต้ 3 หัวข้อ คือ (1) การจัดการสารสนเทศ เทคโนโลยีสารสนเทศและนวัตกรรม (2) การบริการสารสนเทศและการบริหารลูกค้าสัมพันธ์ (3) การบริหารองค์กรและการจัดการความรู้ เพื่อเป็นเวทีการนำเสนอผลงานวิชาการ/งานวิจัย การแลกเปลี่ยนเรียนรู้ประสบการณ์ แนวปฏิบัติที่ดี ตลอดจนเป็นเวทีแสดงความคิดเห็นด้านการจัดการและการบริการสารสนเทศระหว่างนักวิชาชีพในวงวิชาชีพบรรณารักษศาสตร์และสารบรรณศาสตร์ ตลอดจนผู้สนใจเพื่อการพัฒนาบริการที่เป็นเลิศ สนับสนุนให้มีการพัฒนาและการนำผลงานวิชาการ/งานวิจัยไปใช้ในเชิงพัฒนาเพื่อสร้างสรรค์สังคมแห่งการเรียนรู้ ระบบห้องสมุดคลังความรู้ และระบบการเรียนรู้ไร้พรมแดน

คณะผู้บริหารสถานศึกษาและอาจารย์แนะแนว เยี่ยมชมศูนย์บรรณสารและสื่อการศึกษา

เมื่อวันที่ 26 มกราคม 2560 ศูนย์บรรณสารและสื่อการศึกษาได้รับเกียรติจาก คณะผู้บริหารสถานศึกษาและอาจารย์แนะแนว เข้าเยี่ยมชมศูนย์บรรณสารฯ โดยผู้ช่วยศาสตราจารย์ ดร.พรพรรณ จันทร์แดง ผู้อำนวยการศูนย์บรรณสารฯ มอบหมายให้ นางสาววันเพ็ญ ตันจันทรกุล หัวหน้างานบริการทรัพยากรสารสนเทศ พร้อมคณะให้การต้อนรับ

วิทยาลัยการจัดการกรุงเทพมหานคร มหาวิทยาลัยพะเยา

เยี่ยมชมศูนย์บรรณสารและสื่อการศึกษา

เมื่อวันที่ 26 มกราคม 2560 คณาจารย์และนิสิต วิทยาลัยการจัดการกรุงเทพมหานคร มหาวิทยาลัยพะเยา นำโดย รองศาสตราจารย์ ดร. เสรี วงษ์มณฑา คณบดีวิทยาลัยการจัดการ ดร.รัชต์ วรุลสุขะศิริ รองคณบดีฝ่ายวิชาการและกิจการนิสิต ดร.วิษยานันท์ พ่อคำ ผู้ช่วยคณบดีฝ่ายวิจัยประกันคุณภาพการศึกษา และกิจการนิสิต และรองศาสตราจารย์ ดร. พยอม ธรรมบุตร ประธานที่ปรึกษาหลักสูตรปริญญาเอก สาขาวิชาการจัดการท่องเที่ยว อาจารย์เข้าเยี่ยมชมศูนย์บรรณสารฯ โดยผู้ช่วยศาสตราจารย์ ดร.พรพรรณ จันทร์แดง มอบหมายให้ นางสาววันเพ็ญ ตันจันทรกุล หัวหน้างานบริการทรัพยากรสารสนเทศ และคณะให้การต้อนรับ คณาจารย์และนิสิต เพื่อนำบริการให้ต่าง ๆ ของศูนย์บรรณสารฯ

กวีานพะเยาสายน้ำแห่งชีวิต ตามข้าวทิพย์พระเจ้าตนหลวง

ประจำปี 2560

วันที่ 3 กุมภาพันธ์ 2560 ผู้ช่วยศาสตราจารย์ ดร.พรพรรณ จินทร์แดง ผู้อำนวยการศูนย์บรรณสาร และสื่อการศึกษา มอบหมายให้นางสุพร ทิพย์จักร์ และนางสุปราณี ทะนายมา เป็นตัวแทนศูนย์บรรณสารฯ เข้าร่วมกิจกรรมของโครงการศูนย์ศิลปวัฒนธรรมล้านนา (ไถ) “กิจกรรมกวีานพะเยาสายน้ำแห่งชีวิต ตามข้าวทิพย์พระเจ้าตนหลวง ประจำปี 2560” เพื่อสร้างความโดดเด่นให้กับศิลปวัฒนธรรมของ จ. พะเยา และสร้างรายได้สู่ชุมชนท้องถิ่นจากการท่องเที่ยวเชิงวัฒนธรรมเป็นการทำนุบำรุงศิลปวัฒนธรรมของท้องถิ่นให้ดำรงอยู่อย่างมีประสิทธิภาพต่อไป

โรงเรียนตำรวจนครบาลจังหวัดเชียงราย

เยี่ยมชมศูนย์บรรณสารและสื่อการศึกษา

วันที่ 10 กุมภาพันธ์ 2560 ศูนย์บรรณสารและสื่อการศึกษา นำโดย ผู้ช่วยศาสตราจารย์ ดร.พรพรรณ จินทร์แดง ผู้อำนวยการศูนย์บรรณสารฯ ให้การต้อนรับคณาจารย์โรงเรียนตำรวจนครบาลจังหวัดเชียงราย ที่ได้ให้เกียรติเข้าเยี่ยมชมศูนย์บรรณสารฯ และพูดคุยแลกเปลี่ยนเรียนรู้เกี่ยวกับการทำงาน รวมถึงการนำระบบเทคโนโลยีต่าง ๆ มาใช้กับห้องสมุด เพื่อให้เกิดการพัฒนาไปสู่ระบบห้องสมุดยุคใหม่

ต้อนรับคณะศึกษาดูงาน วิทยาลัยป้องกันราชอาณาจักร สถาบันวิชาการป้องกันประเทศ

วันที่ 15 กุมภาพันธ์ 2560 ศ. (พิเศษ) ดร.มณฑล สงวนเสริมศรี อธิการบดี รศ.ดร.สุภกร พงศบางโพธิ์ รองอธิการบดีฝ่ายวิชาการ และคณะผู้บริหารที่เข้าร่วมประชุมสามัญที่ประชุมอธิการบดีแห่งประเทศไทยนำคณะศึกษาดูงาน วิทยาลัยป้องกันราชอาณาจักร สถาบันวิชาการป้องกันประเทศ หลักสูตรการป้องกันราชอาณาจักร (วปอ.) รุ่นที่ 59 พร้อมด้วยคณาจารย์และเจ้าหน้าที่ ให้เกียรติเข้าเยี่ยมชมศูนย์บรรณสารและสื่อการศึกษา โดยมี รศ.ดร.บุษบง จำเริญดารารักษ์มี ผู้ช่วยอธิการบดี พศ.ดร.พรพรรณ จันทร์แดง ผู้อำนวยการศูนย์บรรณสารฯ และคณะ ให้การต้อนรับและแนะนำการให้บริการของศูนย์บรรณสารฯ

Dr. Jeff Foreman มอบเครื่องตรวจสายตา (Slit Lamp)

ให้มหาวิทยาลัยพะเยา

Dr. Jeff Foreman จักษุแพทย์จาก Fort Dodge IOWA, USA ได้มอบเครื่องตรวจสายตา (Slit Lamp) ผ่านสโมสรโรตารีพะเยา ให้กับมหาวิทยาลัยพะเยา โดยมี รองศาสตราจารย์ ดร. บุษบง จำเริญดารารักษ์มี ผู้ช่วยอธิการบดี และนายแพทย์ วีระชัย จำเริญดารารักษ์มีเป็น ตัวแทนมหาวิทยาลัยพะเยารับมอบเครื่องตรวจสายตา และในวันที่ 17 กุมภาพันธ์ 2560 Dr. Jeff Foreman และ Kohn Clyda Krupp เป็นนักธุรกิจจากรัฐ IOWA ได้เดินทางมาเยี่ยมชม มหาวิทยาลัยพะเยา ทำการสอนและสาธิตการใช้เครื่องตรวจวัดสุขภาพตามให้แก่บัณฑิตแพทย์ หน่วยงานภาพยนตร์ศูนย์บรรณสารและสื่อการศึกษา มหาวิทยาลัยพะเยา

โครงการ “โปสการ์ดของพ่อ”

เมื่อวันที่ 21 กุมภาพันธ์ 2560 ศูนย์บรรณสารและสื่อการศึกษา มหาวิทยาลัยพะเยา ในฐานะเครือข่ายของ TCDC ได้แจกโปสการ์ดของพ่อ ให้กับผู้ใช้บริการ เพื่อเป็นการน้อมเกล้าฯ รำลึกในพระมหากรุณาธิคุณ พระบาทสมเด็จพระปรมินทรมหาภูมิพลอดุลยเดช และเนื่องในโอกาสครบ 100 วันแห่งการสวรรคต TCDC จึงร่วมมือกับสมาคมการพิมพ์ไทย ดำเนินโครงการ “น้อมเกล้าฯ รำลึกในพระมหากรุณาธิคุณพระบาทสมเด็จพระปรมินทรมหาภูมิพลอดุลยเดช” ด้วยการน้อมเกล้าฯ นำพระบรมฉายาลักษณ์ของพระองค์ท่านมาเผยแพร่ในรูปแบบการจัดพิมพ์ชุด “โปสการ์ดของพ่อ” 9 แบบ จำนวน 50,000 ชุด (450,000 ใบ)

ต้อนรับคณาจารย์โรงเรียนสอนภาษาและวัฒนธรรมญี่ปุ่นวาเซดะ

ศูนย์บรรณสารและสื่อการศึกษา ได้รับเกียรติจาก Mr.Kotatsu Nishikawa ครูใหญ่ และคุณเกษศิริทร์ มั่งมี ผู้จัดการสำนักงาน โรงเรียนสอนภาษาและวัฒนธรรมญี่ปุ่นวาเซดะ ได้เข้าเยี่ยมชมศูนย์บรรณสารฯ โดยมี รองศาสตราจารย์ ดร.บุษบง จำเริญดงาราศิณี ผู้ช่วยอธิการบดี และผู้ช่วยศาสตราจารย์ ดร.พรพรรณ จันทรังค์แดง ผู้อำนวยการศูนย์บรรณสารฯ ให้การต้อนรับ และพาเยี่ยมชมศูนย์บรรณสารฯ

ห้องชมรมต้นกล้าสิทริมนุชยุชน

เมื่อวันที่ 30 มีนาคม 2560 คณะนิติศาสตร์ มหาวิทยาลัยพะเยา นำโดย ดร.ไพรัช ธีระชัย มหิทธิ คณบดีคณะนิติศาสตร์ ร่วมพิธีเปิดนุชสิทริมนุชยุชนศึกษา มหาวิทยาลัยพะเยา และเปิดตัวชมรมต้นกล้าสิทริมนุชยุชน มหาวิทยาลัยพะเยา โดยมีการจัดเสวนาวิชาการในหัวข้อ "สิทริมนุชยุชน-คนเท่ากัน" ภายใต้ MOU ระหว่าง สำนักงานคณะกรรมการสิทริมนุชยุชนแห่งชาติ (กสม.) กับคณะนิติศาสตร์ มหาวิทยาลัยพะเยา ณ ห้องฉายภาพยนตร์ ศูนย์บรรณสารและสื่อการศึกษา โดยมีการจัดห้องชมรมต้นกล้าสิทริมนุชยุชนเปิดให้บริการ ณ บริเวณชั้น 2 ศูนย์บรรณสารฯ เพื่อให้อาจารย์ นิสิตและผู้ที่เกี่ยวข้องเข้าใช้บริการซึ่งภายในห้องมีหนังสือที่สำนักงานคณะกรรมการสิทริมนุชยุชนแห่งชาติ ได้มอบให้กับคณะนิติศาสตร์ มหาวิทยาลัยพะเยา เพื่อเป็นคลังความรู้และเป็นห้องสำหรับการเรียนการสอน สำหรับอาจารย์ นิสิต รวมถึงผู้ที่สนใจได้ศึกษา

สำนักส่งเสริมวิชาการและงานทะเบียน
มหาวิทยาลัยเทคโนโลยีราชมงคลสุวรรณภูมิ
เยี่ยมชมศูนย์บรรณสารและสื่อการศึกษา มหาวิทยาลัยพะเยา

เมื่อวันที่ 31 มีนาคม 2560 สำนักส่งเสริมวิชาการและงานทะเบียน มหาวิทยาลัยเทคโนโลยีราชมงคลสุวรรณภูมิ ให้เกียรติเข้าเยี่ยมชมศูนย์บรรณสารและสื่อการศึกษา โดยมีผู้ช่วยศาสตราจารย์ ดร.พรพรรณ จันทร์แดง ผู้อำนวยการศูนย์บรรณสารฯ พร้อมคณะให้การต้อนรับ และนำการให้บริการต่าง ๆ และนำเยี่ยมชม

ศูนย์บรรณสารและสื่อการศึกษา มหาวิทยาลัยแม่ฟ้าหลวง

วันที่ 30 พฤษภาคม 2560 ศูนย์บรรณสารและสื่อการศึกษา มหาวิทยาลัยพะเยา นำโดย พศ.ดร.พรพรรณ จันทรังเดว ผู้อำนวยการศูนย์บรรณสารฯ ให้การต้อนรับคณะศึกษาดูงานจาก ศูนย์บรรณสารฯ มหาวิทยาลัยแม่ฟ้าหลวง โดยมี นางดาวนภา สุยะนนท์ รักษาการแทน ผู้อำนวยการศูนย์บรรณสารและสื่อการศึกษา มหาวิทยาลัยแม่ฟ้าหลวง พร้อมคณะ เข้าศึกษาดูงานเกี่ยวกับระบบห้องสมุดอัตโนมัติ ALIST เพื่อศึกษาประสิทธิภาพการบริหารจัดการทรัพยากรสารสนเทศในการบริการ

โครงการแนะนำการใช้ศูนย์บรรณสารและสื่อการศึกษา สำหรับนิสิตใหม่ ระดับบัณฑิตศึกษา ประจำปีการศึกษา 2560

วันที่ 5 สิงหาคม 2560 ศูนย์บรรณสารและสื่อการศึกษา ร่วมกับกองบริการการศึกษา และหน่วยงานต่าง ๆ ของมหาวิทยาลัยพะเยา ปฐมนิเทศนิสิตใหม่ ระดับบัณฑิตศึกษา ประจำปีการศึกษา 2560 นำโดย รองศาสตราจารย์ ดร.วิบูลย์ วัฒนารร รองอธิการบดีฝ่ายวิจัยและประกันคุณภาพ อาจารย์วุฒิชัย ไชยรินคำ รองอธิการบดีฝ่ายกิจการนิสิต และคณะผู้บริหารมหาวิทยาลัยพะเยา เข้าร่วมการปฐมนิเทศและให้การต้อนรับนิสิตใหม่ระดับบัณฑิตศึกษา

ศูนย์บรรณสารและสื่อการศึกษา โดยมี ผู้ช่วยศาสตราจารย์ ดร.พรพรรณ จันทร์แดง ผู้อำนวยการศูนย์บรรณสารฯ กล่าวแนะนำการให้บริการต่าง ๆ ของศูนย์บรรณสารฯ เพื่อเป็นการแนะนำการบริการและส่งเสริมให้นิสิตใหม่มีทักษะการเข้าใช้บริการของศูนย์บรรณสารฯ ที่ถูกต้อง

โครงการส่งเสริมรักการอ่าน

เมื่อวันพฤหัสบดี ที่ 10 สิงหาคม 2560 ศูนย์บรรณสารและสื่อการศึกษา นำโดย ผู้ช่วยศาสตราจารย์ ดร.พรพรรณ จันทรินแดง ผู้อำนวยการศูนย์บรรณสารฯ มอบหนังสือและวารสารเก่า ภายใต้โครงการส่งเสริมรักการอ่าน ให้กับตัวแทนจากองค์การบริหารส่วนตำบล อำเภอดอกคำใต้ เพื่อให้ประชาชนในพื้นที่ได้ใช้ประโยชน์ และจัดกิจกรรมโครงการส่งเสริมรักการอ่าน ให้กับประชาชนในพื้นที่อำเภอดอกคำใต้ จ. พะเยา โดย ศูนย์บรรณสารฯ ได้จัดโครงการส่งเสริมรักการอ่าน และสนับสนุนหนังสือ วารสารเก่าให้กับองค์การบริหารส่วนตำบล อำเภอดอกคำใต้ เป็นปีที่ 3

โครงการแนะนำการใช้บริการศูนย์บรรณสารและสื่อการศึกษาสำหรับนิสิตใหม่ ระดับปริญญาตรี ประจำปีการศึกษา 2560

วันที่ 11 สิงหาคม 2560 ผู้ช่วยศาสตราจารย์ ดร.พรพรรณ จันทรังค์แดน ผู้อำนวยการศูนย์บรรณสารฯ มอบหมายให้ นายวิชญนนท์ มณีชาติ หัวหน้างานห้องสมุดสาขา และคณะจัดกิจกรรมปฐมนิเทศนิสิตใหม่ ประจำปีการศึกษา 2560 ร่วมกับกองบริการการศึกษา เพื่อแนะนำการใช้บริการศูนย์บรรณสารฯ ให้แก่นิสิตใหม่ ให้นิสิตมีความรู้ความเข้าใจเกี่ยวกับการเข้าใช้บริการ และแนะนำบริการต่าง ๆ ของศูนย์บรรณสารฯ ร่วมทำกิจกรรมถามตอบกับนิสิต เพื่อให้นิสิตมีส่วนร่วมทำกิจกรรมและมอบรางวัลให้นิสิตที่ร่วมกิจกรรม

สอนการรู้สารสนเทศและการใช้ฐานข้อมูลออนไลน์ สำหรับนิสิตระดับปริญญาโท และปริญญาเอก คณะศิลปศาสตร์

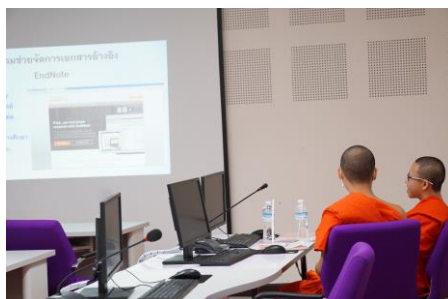
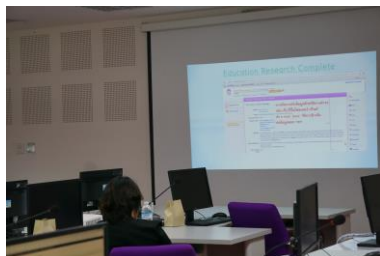

วันที่ 15 สิงหาคม 2560 ผู้ช่วยศาสตราจารย์ ดร.พรพรรณ จันทรังเดว ผู้อำนวยการศูนย์บรรณสารและสื่อการศึกษา มอบหมายให้ นางสาววิไล จันทรังแก้ว และนางสาวสุดา ใจแก้ว สอนการใช้ฐานข้อมูลออนไลน์ให้กับนิสิตใหม่ของคณะศิลปศาสตร์ สาขาภาษาไทย และสาขาภาษาอังกฤษ ระดับปริญญาโท และปริญญาเอก จำนวน 12 คนเพื่อให้นิสิตได้มีความรู้ความเข้าใจเกี่ยวกับการสืบค้นสารสนเทศและการใช้ฐานข้อมูลออนไลน์ และสามารถนำไปค้นคว้าประกอบการทำวิจัยและวิทยานิพนธ์ให้มีประสิทธิภาพมากยิ่งขึ้น

สอนการใช้งานฐานข้อมูลออนไลน์

สำหรับนิสิตคณะวิทยาศาสตร์การแพทย์ มหาวิทยาลัยพะเยา

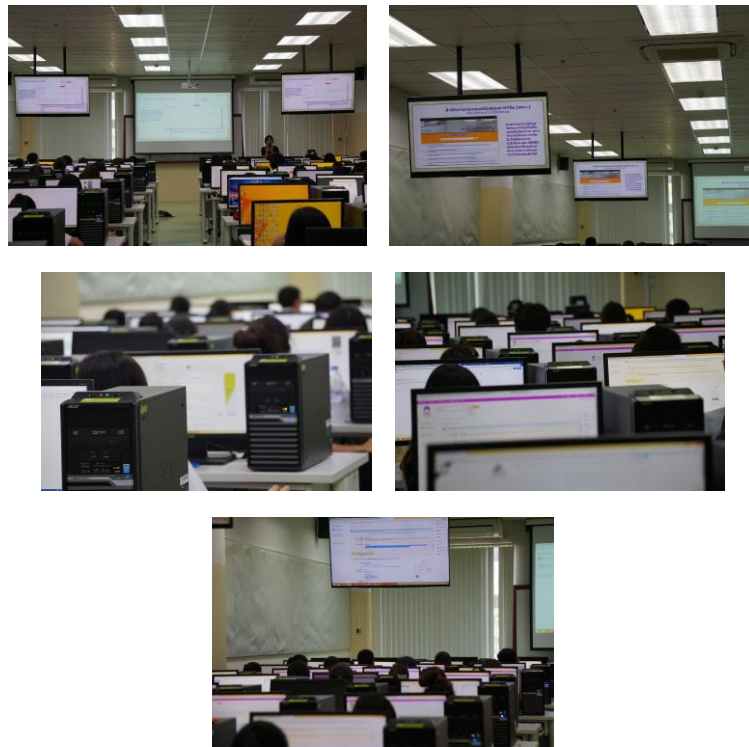

วันที่ 22 สิงหาคม 2560 เวลา 08.00 - 10.00 น. ผู้ช่วยศาสตราจารย์ ดร.เพชรพรรณ จันทรังค์แดง ผู้อำนวยการศูนย์บรรณสารและสื่อการศึกษา มอบหมายให้นางสาววันเพ็ญ ตันจันทรังค์กุล หัวหน้างานบริการทรัพยากรสารสนเทศ และนางสาวสุดา ใจแก้ว นักวิชาการคอมพิวเตอร์ ตัวแทนจากศูนย์บรรณสารฯ เป็นวิทยากรพิเศษ สอนการใช้งานฐานข้อมูลออนไลน์ และการใช้งานโปรแกรม END NOTE ให้กับคณะวิทยาศาสตร์การแพทย์ นิสิตหลักสูตรโภชนาการและโภชนาบำบัด ชั้นปีที่ 4 จำนวน 67 คน ในรายวิชา สัมมนา ภาคการศึกษาต้น ปีการศึกษา 2560 เพื่อให้นิสิตมีความรู้ความเข้าใจและสามารถใช้งานฐานข้อมูลออนไลน์ที่เกี่ยวข้องกับสาขาวิชาทางการแพทย์ ประกอบการเรียนและการทำวิจัยให้เกิดประโยชน์สูงสุด

สอนการใช้งานฐานข้อมูลออนไลน์ สำหรับนิสิตคณะแพทยศาสตร์ มหาวิทยาลัยพะเยา

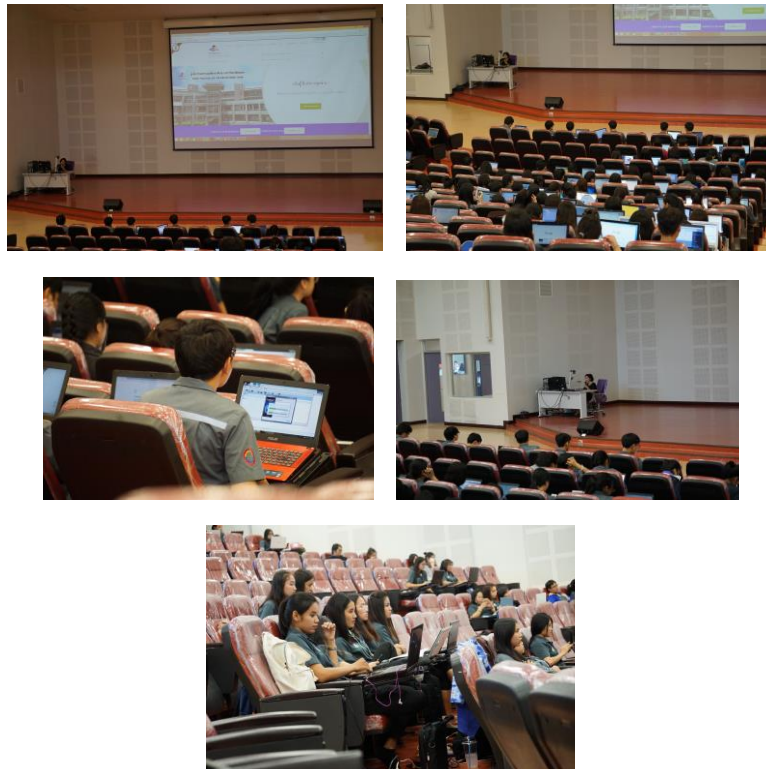

วันที่ 22 สิงหาคม 2560 เวลา 13.00 - 16.00 น. ผู้ช่วยศาสตราจารย์ ดร.พรพรรณ จันทร์แดง ผู้อำนวยการศูนย์บรรณสารและสื่อการศึกษา มอบหมายให้นางสาววันเพ็ญ ตันจันทรกุล หัวหน้างานบริการทรัพยากรสารสนเทศ และนางสาวสุดา ใจแก้ว นักวิชาการคอมพิวเตอร์ สอนการใช้งานฐานข้อมูลออนไลน์ และการใช้งานโปรแกรม END NOTE ให้กับนิสิตคณะแพทยศาสตร์ สาขาวิชานาฏศิลป์และความปลอดภัย และสาขาวิชานาฏศิลป์สิ่งแวดล้อม ชั้นปีที่ 4 เพื่อให้นิสิตมีความรู้ความเข้าใจและสามารถใช้งานฐานข้อมูลออนไลน์ที่เกี่ยวข้องกับสาขาวิชาทางด้านการศึกษา ประกอบการเรียนและการทำวิจัยให้เกิดประโยชน์สูงสุด

นิสิตมหาวิทยาลัยพะเยา ร่วมเป็นอาสาสมัครช่วยแปลหนังสือภาษาจีน

ศูนย์บรรณสารและสื่อการศึกษา มหาวิทยาลัยพะเยา ได้รับความร่วมมือจากอาสาสมัคร ซึ่งเป็นนิสิตสาขาภาษาจีน คณะศิลปศาสตร์ มหาวิทยาลัยพะเยา ที่มีความรู้ในการแปลหนังสือภาษาจีน สำหรับนำหนังสือเข้าสู่ระบบ เพื่อให้ง่ายต่อการสืบค้นผ่าน Web OPAC และเพื่อความรวดเร็วในการให้บริการ

ศูนย์บรรณสารฯ ขอขอบคุณงานประชาสัมพันธ์ของคณะศิลปศาสตร์และงานประชาสัมพันธ์ทุกหน่วยงานของมหาวิทยาลัยพะเยา ที่ได้ประชาสัมพันธ์ให้นิสิตสนใจเข้าร่วมกิจกรรม และได้ใช้ความรู้ความสามารถของตนเองให้เป็นส่วนหนึ่งของการนำหนังสือเข้าสู่ระบบได้ออกให้บริการได้อย่างสะดวก รวดเร็วยิ่งขึ้น

054-466-705

www.facebook.com/up.clm

www.youtube.com/upclm

clm@up.ac.th